T.C. SAKARYA
ESNAF VE SANATKARLAR
ODALARI BİRLİĞİ

2020 YILI KORONAVİRÜS (COVİD-19) PANDEMİSİ DEĞERLENDİRMESİ

www.sesob.org.tr

T.C.
SAKARYA
ESNAF VE SANATKARLAR ODALARI BİRLİĞİ

2020 YILI
KORONAVİRÜS (COVİD-19) PANDEMİSİ DEĞERLENDİRMESİ

Ocak 2021

İÇİNDEKİLER

SUNUŞ 2

1. GENEL 3

2. TÜRKİYE'DE KORONAVİRÜS (COVİD-19) SALGININA KARŞI ALINAN VE AÇIKLANAN ÖNLEMLER 5

3. KORONAVİRÜS (COVİD-19) SALGININA KARŞI ALINAN ÖNLEMLERİN ESNAF VE SANATKÂRLARA YANSIMALARI 11

4. KORONAVİRÜS (COVİD-19) SALGINI SÜRECİNDE SAKARYA ESNAF VE SANATKÂRLAR ODALARI BİRLİĞİ (SESOB) TARAFINDAN YAPILAN FAALİYETLER 15

5. KORONAVİRÜS (COVİD-19) SALGINI SÜRECİNDE İLGİLİ KURUMLARA İLETTİĞİMİZ SORUNLAR, ÇÖZÜM ÖNERİLERİ, TALEPLER VE GERÇEKLEŞME DURUMLARI 31

6. KORONAVİRÜS (COVİD-19) SALGINI SÜRECİNDE BASIN VE GÖRSEL MEDYADA ÇIKAN HABERLER 47

7. KORONAVİRÜS (COVİD-19) SALGINI SÜRECİNDE SOSYAL MEDYADA YAPILAN PAYLAŞIMLAR 49

SUNUŞ

Koronavirüs salgını 2020 yılında tüm dünyayı olduğu gibi ülkemizi de etkisi altına almıştır. Çin'in Wuhan kentinde başlayarak tüm Dünyayı tehdit etmeye devam eden ve Dünya Sağlık Örgütü tarafından pandemi olarak nitelendirilen Koronavirüs (Covid-19) salgınından vatandaşları korumak ve salgının yayılmasını engellemek amacıyla devletimiz tarafından önlemler alınmakta ve alınmaya devam etmektedir.

Dünyada hızlı şekilde yükselen ve ikinci dalgasını yaşadığımız Koronavirüs salgınının, halk sağlığı açısından oluşturduğu riski yönetebilmek adına sosyal hareketliliği ve kişiler arası teması azaltarak sosyal izolasyonun ve mesafenin mutlak şekilde sağlanmasının çok önemli olduğunun bilincindeyiz. Sağlığımız için alınan tedbirleri can-ı gönülden destekliyoruz. Toplumumuzun tüm kesimlerinin sıkıntı çektiği bu günlerde biz Esnaf ve Sanatkârlar olarak fazlasını da çekmeye razıyız.

Ancak bu kapsamda merkezi ve yerel karar vericiler tarafından alınan tedbirler nedeni ile herkesten ve her kesimden önce bazı küçük esnaf ve sanatkârlarımızın işyerleri geçici olarak kapatılmış, birçok esnaf ve sanatkârımızın da ticareti durma noktasına gelmiştir.

Sakarya Esnaf ve Sanatkârlar Odaları Birliği, pandeminin ilan edildiği tarihten itibaren Birliğe bağlı 61 meslek odasının yöneticileri ile telekonferans yöntemi kullanarak Olağanüstü Başkanlar Kurulu Toplantıları, sektörel bazda meslek odası başkanları toplantıları ve bire bir oda yöneticileri ile görüşmeler yapılmıştır. Bu toplantıların neticesinde Birliğimize bildirilen Koronavirüs Salgını nedeniyle mağdur olan esnaf ve sanatkârların yaşadığı sorunlar, öneriler ve talepler ilgili Bakanlıklara, kurumlara, TBMM'nde grubu bulunan Sakarya Milletvekillerine ve Siyasi Partilerin İl Başkanlıklarına resmi yazı ile iletilmiştir.

2020 yılında yaşananları hatırlamak, yaşadıklarımızdan ders almak ve bunlardan yararlanarak esnaf ve sanatkârlarımıza daha insani ve daha yaşanabilir imkânlar sunulmasına vesile olmak amacı ile hazırladığımız bu "2020 Yılı Koronavirüs (Covid-19) Değerlendirmesi" çalışmamızda bu taleplerimiz ve sonuçları yer almaktadır.

2021 yılında Koronavirüs salgınının bitmesi, insanların sağlığına kavuşması ve bu salgının oluşturduğu yaraların ve zararların esnaf ve sanatkârlar kesimi açısından giderilmesine yönelik gerekli tedbirlerin alınması en önemli beklentimizdir. Bu kapsamda 2021 yılında da esnaf ve sanatkârlarımızın her alanda sesi olmaya devam edeceğiz.

Artık eski normale dönmek mümkün olmayacağı görülmektedir. Yeni normal ile birlikte yeni alışkanlıkların ortaya çıktığını gördük. Bu nedenle esnaf ve sanatkâr kesimi buna uyum sağlamalıdır. İleride oluşabilecek Koronavirüs salgını benzeri felaketlerde hazırlıklı olmak çok önemlidir.

Bu beklentilerimizin gerçekleşmesi için Birliğimiz ve Birliğimize bağlı Meslek Odası Başkanlarımızla birlikte müşterek karar vericilerimiz ile çözüm odaklı işbirliği içinde olacağız.

2021 yılının Ülkemiz, Milletimiz ve temsil ettiğim esnaf ve sanatkâr kesimine sağlık, barış ve huzur içinde, hayırlı ve bereketli bir yıl olmasını temenni ederim.

Hasan ALİŞAN
Yönetim Kurulu Başkanı

2020 YILI KORONAVİRÜS (COVİD-19) PANDEMİSİ DEĞERLENDİRMESİ

1. GENEL

Koronavirüsün ilk defa Çin'in Hubei Bölgesi Wuhan şehrinde 12 Aralık 2019'da ortaya çıktı. İlk teşhisten sonra çeşitli tedbirler alınmasına rağmen Ocak 2020 ayından itibaren tüm Dünya'ya yayılmaya başladı. 31 Aralık 2020 tarihi itibariyle Dünya'da tüm kıtalara ve 193'dan fazla Ülke'ye yayıldı.

Dünya Sağlık Örgütü tarafından "Yeni Coronavirus 2019 (2019-nCoV)" olarak açıklanan salgın, 11 Mart 2020 tarihinde dünyayı saran salgın anlamına gelen "pandemi" kararını açıkladı.

Bireysel olarak insan yaşamları, Türkiye ve Dünya'daki insanların içerisinde yer aldıkları iyi-kötü, güzel-çirkin, protesto ve krizler, savaş ve olağan üstü karşılaşılan güç durumlar ders almamız ve bunlardan yararlanarak daha insani ve daha yaşanabilir bir ortamda olmak ve sürdürülebilir iyi ilişkilerle yaşamımızı sürdürmek herkesin beklentileri arasındadır.

2020 yılında yaşananları hatırlamak yönünden aşağıdaki açıklamalar tarihe bir not düşülmesi açısından önem arz edecektir.

Dünyada Koronavirüs'ün yayılmaya başladığı ilk tarihten 31 Aralık 2020 tarihine kadar geçen sürede:

- Dünyada toplam vaka sayısı : 83.907.551
- Yaşamını yitirenlerin toplam sayısı : 1.827.867
- İyileşenlerin toplam sayısı : 59.406.380
- Dünyada halen aktif vaka sayısı : 22.673.304

(Kaynak: Worldometers.info ve ABD John Hopkins Üniversitesi-01 Ocak 2021, saat 13.30)

Türkiye'de, Sağlık Bakanlığı'nın yaptığı açıklamalar çerçevesinde:

Türkiye'de; 11 Mart 2020 tarihinde yapılan ilk açıklama ile başlayan koronavirüs salgını (Covid-19), 31 Aralık 2020 tarihinde yapılan son değerlendirme ile toplumu derinden etkilemiştir. Her türlü iyi çabalara, pozitif açıklamalara rağmen salgın can almaya devam etmiştir. [1]

- Toplam vaka sayısı : 2.208.652
- Yaşamını yitirenlerin sayısı : 20.881
- İyileşenlerin sayısı : 2.100.650
- Yapılan toplam test sayısı : 24.504.567

(Kaynak: Sağlık Bakanlığı Web sitesi: 01 Ocak 2021, saat 13.30)

[1] *https://www.healthworldnews.net/*

Sakarya'da, Sağlık Bakanlığı'nın yaptığı açıklamalar çerçevesinde:

Sakarya'daki Covid-19 veri sayıları, Türkiye genelinde illere özel veri sayısı açıklanmadığından dolayı nüfus oranı ve genel Türkiye Covid-19 veri oranlaması yapılarak tahmini olarak hesaplanmış olup resmi rakamlardan oluşmamaktadır:

- Tahmini vaka sayısı : 27.710
- Tahmini yaşamını yitirenlerin sayısı : 268
- Tahmini iyileşenlerin sayısı : 24.301
- Tahmini yapılan toplam test sayısı : 295.235

Belirtelim ki koronavirüs büyük bir virüs ailesinin ismi. Şu anda yüzleştiğimiz son üyesi Covid-19, öngörülmesi zor bir şekilde hızla yayılan bir virüstür. Bu virüs 5 aylık zaman zarfında hemen hemen her ülkeyi zaman farklarıyla birlikte yaklaşık 2,5 ay rehin almış ve toplumları bir anlamda "pandemiden öncesi" ve "pandemiden sonrası" olmak üzere tarihsel bir yarılma oluşturacak bir olguyla yüzleştirmiştir.

Küresel düzeyde etkili olan COVID-19 salgını çeşitli sosyo-ekonomik olumsuzluklara yol açmıştır. Bu salgının asgari hasarla atlatılması ve toparlanma sürecinin hızlandırılması amacıyla ulusal ve yerel düzeyde bazı tedbir ve destekler açıklanmıştır.

Bu küresel salgın, tüm dünyada olduğu gibi ülkemizde de hayatı ciddi derecede etkilemekte, uzun vadede kalıcı olma ihtimali oldukça yüksek değişimlere neden olmaktadır. Salgının yayılımının kontrol edilmesine yönelik alınan önlemler ile beraber hâlihazırda uluslararası tedarik zincirleri, arz-talep dengeleri, üretici\tüketici davranışları, iş yapma yöntemleri, çalışma modelleri, eğitim-öğretim yöntemleri ve gündelik yaşam dramatik hızla değişmektedir. Salgına yönelik, aşı ve ilaç geliştirme gibi çeşitli çalışmalar bütün hızıyla devam etmektedir.

Türkiye ve Dünya Devletleri'nin salgından korunma tedbirleri her şeye rağmen maalesef çok başarılı sonuçlar vermemiştir. Son bir yıldır (2020) süren korona virüs salgını hem ülkelerin sağlık sistemlerini hem de ekonomik yapılarını olumsuz yönde etkilemiş ve 2021 yılında da etkilemeye devam edecek gibi görünmektedir. [2]

Tüm dünyada milyarlarca insanı etkileyen koronavirüs salgını, yıllar süren aşı çalışmalarını bir yıldan kısa bir süreye sığdırmak için çalışmalar üç aşı çalışmasında son aşamaya gelmiştir.

Bu aşıların başında ABD'li **Pfizer** ve **Alman Biontech** firmalarının geliştirdiği Koronavirüs aşısı var. 2 doz uygulanan bu aşı, virüse karşı yüzde 95'ten fazla koruma sağlıyor. İngiltere ilk onay veren ülke olmuş, ayrıca ABD FDA ve Avrupa İlaç Ajansından onay almış olup Aralık ayının son haftasında ABD ve AB Ülkelerinde aşılama çalışmalarına başlanmıştır.

İkinci sırada olan ABD'li şirket **Moderna**'nın aşısı da virüse karşı koruma sağlamada yüzde 94,5 etkilik oranı ile ABD, FDA'den acil kullanım onayı alan ikinci aşıdır.

Üçüncü sırasında Gamaleya Enstitüsünün geliştirdiği Rus aşısı **Sputnik V** var. Sputnik, Koronavirüse karşı tescillenen ilk aşı. Henüz kullanılamıyor.

Dördüncü sırada Oxford Üniversitesi ile **Astrazeneca**'nın geliştirdiği Kovid-19 aşısı var. Bu aşı, bir tam doz ve bir yarım doz kullanıldığında yüzde 90, iki tam doz kullanıldığında yüzde 62 koruma sağlıyor.

Çinli Sinovac şirketinin geliştirdiği **Coronavac** var. 3. Faz denemeleri hala sürüyor. Acil kullanıma uygun olan bu aşının I. ve II. Faz sonuçları ise başarılı. Türkiye'ye ilk 3 milyon doz aşı 31 Aralık 2020 tarihinde gelmiştir.[3]

Alınan ve açıklanan tüm tedbirler maalesef salgının yayılımını azaltmamış, esnaf ve sanatkârların birçoğunu maddi, manevi ve sosyal yönden etkilemiş ve etkilemeye devam etmektedir.

[2] *https://tubitak.gov.tr*
[3] *https://www.healthworldnews.net/*

2.TÜRKİYE'DE KORONAVİRÜS (COVİD-19) SALGININA KARŞI ALINAN VE AÇIKLANAN ÖNLEMLER

Korona Virüs Bilim Kurulu'nun önerileri doğrultusunda T.C. Cumhurbaşkanlığı ve ilgili bakanlıklar tarafından geçici süreliğine kapatma ve faaliyetleri kısıtlama kapsamında kararlar alınmış ve uygulanmıştır.

➢ **16 Mart 2020 tarihinde;** İçişleri Bakanlığı tarafından **Umuma Açık İstirahat ve Eğlence Yerleri** olarak faaliyet yürüten tiyatro, sinema, gösteri merkezi, konser salonu, nişan/düğün salonu, çalgılı/müzikli lokanta/kafe, gazino, birahane, taverna, kahvehane, kıraathane, kafeterya, kır bahçesi, nargile salonu, nargile kafe, internet salonu, internet kafe, her türlü oyun salonları (atari, playstation vb.), her türlü kapalı çocuk oyun alanları (AVM ve lokanta içindekiler dahil), çay bahçesi, dernek lokalleri, lunapark, yüzme havuzu, hamam, sauna, kaplıca, masaj salonu, SPA ve spor merkezlerinin faaliyetleri geçici bir süreliğine 16.03.2020 Pazartesi saat 24:00 itibariyle durdurulacağı belirtildi.

➢ **21 Mart 2020 tarihinde:** İçişleri Bakanlığı, 81 il valiliğine gönderdiği genelgeyle **berber, kuaför ve güzellik merkezlerinin** faaliyetlerinin saat 18.00 itibarıyla durdurulacağı açıklandı. Bakanlık gece yarısından itibaren **lokanta, restoran, pastane vb.** iş yerlerinin müşterilerin oturmasına müsaade edilmeyecek şekilde sadece **gel-al ve paket servis** şeklinde hizmet vereceğini; **65 yaş ve üstü, ayrıca kronik rahatsızlığı olan kişilerin** ikametlerinden dışarı çıkmalarının; park, bahçe gibi açık alanlarda dolaşmalarının sınırlandırıldığını açıkladı.

➢ **24 Mart 2020 tarihinde:** İçişleri Bakanlığı, yayımladığı genelgeyle **marketlerin 09.00-21.00** saatleri arası hizmet vereceğini, aynı anda alışveriş yapacak **müşteri sayısının** müşteriye hizmet sunulan **toplam alanın onda biri** kadar olabileceğini açıkladı. Ayrıca şehir içi ve şehirlerarası ulaşım yapan toplu taşıma araçlarının **kapasitesinin %50'si** oranında yolcu kabul edebileceğini açıkladı.

➢ **27 Mart 2020 tarihinde:** İçişleri Bakanlığı tarafından **sergi ve tezgâhlarda giyim, oyuncak, süs eşyası, çanta vb.** zaruri olmayan ihtiyaç maddelerinin satışının yapıldığı tüm pazarların faaliyetleri 27 Mart saat 17.00 itibariyle geçici bir süreliğine durdurulduğu açıklandı. Vatandaşların sebze, meyve, tahıl, bakliyat, temizlik malzemesi gibi temel gıda/temizlik maddelerinin karşılandığı pazarlarda giyim, oyuncak, vb. zaruri olmayan ihtiyaç maddelerinin satışına izin verilmeyeceği ve pazar/satış yerlerinin **en geç saat 19:00'a kadar** faaliyet yürütebileceği bildirildi. Bu itibarla İl Pandemi ve İl/İlçe Hıfzıssıhha Kurullarının aldığı kararlar doğrultusunda birçok pazaryerinin faaliyeti sonlandırıldı.

➢ T.C. Cumhurbaşkanlığı ve İçişleri Bakanlığı tarafından 11-12 Nisan, 18-19 Nisan, 23-24-25-26 Nisan 2020, 01-02-03 Mayıs 2020, 09-10 Mayıs 2020, 16-17-18-19 Mayıs 2020 ve 23-24-25-26 Mayıs 2020 (Ramazan Bayramı) tarihlerinde sokağa çıkma yasağı (kısıtlaması) ilan edildi. Ayrıca LGS ve YKS sınavlarının yapıldığı 20-27-28 Haziran 2020 tarihlerinde 09.00-18.30 saatleri arasında sokağa çıkma yasağı (kısıtlaması) ilan edildi.

➢ **6 Mayıs 2020 tarihinde** yayınlanan genelge doğrultusunda 11 Mayıs 2020 tarihi itibariyle **kuaför/berber/güzellik salonlarının açılmasına karar verildi.** Çalışma saatleri 09:21:00 şeklinde düzenlendi.

➢ **7 Mayıs 2020 tarihinde mahalle/semt pazarlarında;** giyim, oyuncak, çiçek, fide, zücaciye/nalburiye vb. ihtiyaç malzemelerinin satışının geçici süreliğine kısıtlanmasına ilişkin alınan karar, **11 Mayıs'tan itibaren** geçerli olmak üzere ek tedbirler alınarak kaldırıldı.

➢ **30 Mayıs 2020 tarihinde;** yayınlanan genelge doğrultusunda faaliyetleri geçici süreliğine durdurulan/kısıtlanan;

- **Lokanta, restoran, kafe, pastane, kıraathane, kahvehane, çay bahçesi, dernek lokallerinin** (iskambil, okey, tavla oyunları ve nargile satışları ile doğrudan temasa neden olacak şekilde dans ve oyun amacıyla yapılan canlı müzik faaliyetleri hariç olmak üzere) **1 Haziran 2020 Pazartesi** günü itibariyle belirlenen kurallar dâhilinde saat 22.00'a kadar hizmet vermeye başladı.

- Faaliyetleri geçici süreliğine durdurulan **yüzme havuzu, kaplıca, hamam, sauna, SPA merkezleri vb.** işletmelerin **1 Haziran 2020 Pazartesi günü itibariyle** belirlenen kurallar dahilinde saat 22.00'a kadar; spor merkezleri/tesislerinin 24.00'a kadar olacak şekilde hizmet vermeye başladı.

• **Giyim pazarları** (sosyete pazarı) olarak adlandırılanlar başta olmak üzere **sergi ve tezgâhlarda giyim, oyuncak, süs eşyası, çanta vb. zaruri olmayan ihtiyaç maddelerinin satışının yapıldığı tüm pazarlarda** belirlenen kurallar ve mesafe şartlarına uyularak **1 Haziran 2020 Pazartesi** gününden itibaren faaliyetlere başlaması kararlaştırıldı.

➢ **13 Haziran 2020 tarihinde;** Bilim Kurulu'nun önerileri doğrultusunda **nikâh salonlarının 15 Haziran 2020 tarihinden itibaren** belirlenen kurallara uygun şekilde hizmet vermeye başlayabileceği yönünde karar alındı.

➢ **26 Haziran 2020 tarihinde;** yayınlanan genelge doğrultusunda **İnternet kafeleri / salonları ve elektronik oyun yerlerinin,** faaliyetlerine izin veren mevzuat hükümleri (İşyeri Açma ve Çalışma Ruhsatlarına İlişkin Yönetmelik vb.) ile iş sağlığı ve güvenliğine ilişkin tedbirlere ilave olarak genelgede belirtilen tedbirlerin alınması kaydıyla **01 Temmuz tarihinden itibaren** faaliyetlerine başladı.

➢ **21 Temmuz 2020 tarihinde; lokanta / restoran / kafe / kıraathane vb. iş yerlerinin 01 Temmuz 2020 tarihinden itibaren** belirlenen kurallar dahilinde saat 22:00'a kadar hizmet verebilecekleri talimatlandırıldığı, söz konusu işletmelerin sundukları hizmetlere ihtiyacın artması nedeni ile kapanış saatlerinin 24:00'a uzatıldığı anımsatıldı.

Yine illere gönderilen genelge ile **marketler, pazar/satış yerleri, berber, güzellik salonu/merkezi, kuaför vb. iş yerleri ile alışveriş merkezlerinin çalışma saatlerine yönelik kısıtlamalar kaldırıldı.**

➢ **2 Eylül 2020 tarihinde; sokak/köy düğünü, sünnet düğünü, kına gecesi, nişan vb. etkinlikler kaldırıldı.** Yalnızca nikah merasimi şeklinde yapılabilecek olan düğünler ile nikahların en fazla 1 saat süre için izin verildi. Yiyecek-içecek servisi/ikramı (paketli su servisi hariç) yasaklandı.

➢ **8 Eylül 2020 tarihinde; minibüs/midibüsler ile koltuk kapasitelerinde herhangi bir seyreltme ve kaldırılma yapılmayan otobüsler** gibi iç hacim bakımından fiziki mesafe kurallarının uygulanamayacağı şehir içi toplu ulaşım araçlarında **ayakta yolcu alınması yasaklandı.**

Restoran, otel, kafe vb. tüm yeme-içme ya da eğlence yerlerinde saat 24.00'ten sonra müzik yayınına (canlı müzik, kayıt dinletilmesi vb. her türlü yayın dahil) **yasaklandı.**

➢ **12 Eylül 2020 tarihinde;** Milli Eğitim Bakanlığı 21 Eylül 2020 Pazartesi günü **"aşamalı ve seyreltilmiş" olarak okullarda yüz yüze eğitim öğretime başlanacağı** bildirildi.

➢ **12 Eylül 2020 tarihinde;** Şehirlerarası yolcu taşımacılığı yapan firmalar (otobüs, midibüs, minibüs vb.) tarafından her türlü biletleme işlemi (internet-telefon üzerinden veya yüz yüze) esnasında müşterilerden **HES kodu talep edilecek ve HES kodu olmadan bilet satışı yapılmayacağı** bildirildi.

➢ **15 Eylül 2020 tarihinde;** ana faaliyet konusu **gazino, pavyon, diskotek, bar, birahane, taverna veya gece kulübü** olan umuma açık istirahat ve eğlence yerlerinin ana faaliyet konusunu değiştirerek kafe, restoran, lokanta vb. olarak faaliyet göstermek istemeleri durumunda İşyeri Açma ve Çalışma Ruhsatlarına İlişkin Yönetmelik çerçevesinde eski ruhsatın iptal edilip yeniden ruhsatlandırma işlemi yapılması gerektiği belirtildi.

➢ **23 Eylül 2020 tarihinde;** Koronavirüs tedbirleri kapsamında başta kamu kurumlarına girişte uygulamaya alınan **HES kodu sistemi** başladı.

➢ **30 Eylül 2020 tarihinde;** 81 İl Valiliğine **Şehir içi toplu ulaşımda HES kodu sorgulama ve konaklama tesislerinde HES kodu zorunluluğu** konulu iki ayrı genelge gönderildi.

➢ **02 Ekim 2020 tarihinde;** Koronavirüs Bilim Kurulunun tavsiye kararı doğrultusunda, mevsimsel etkilerde göz önünde bulundurularak, **02.10.2020 tarihinden** itibaren **01.12.2020 tarihine kadar** sivil toplum kuruluşları, **kamu kurumu niteliğindeki meslek kuruluşları** ve üst kuruluşları, birlikler ve kooperatifler tarafından düzenlenecek olan **etkinlikler erteleneceği** bildirildi.

➢ **10 Kasım 2020 tarihinde;** İstanbul ve Ankara'da Kovid-19 tedbirleri kapsamında, **65 yaş ve üstündekilerin** 10.00-16.00 saatleri arası hariç sokağa çıkmalarına kısıtlama getirildi.

➢ **11 Kasım 2020 tarihinde;** maskenin doğru ve sürekli şekilde kullanımını temin amacıyla 12 Kasım 2020 tarihinden itibaren tüm illerde vatandaşlarımızın yoğun olarak bulunduğu / bulanabileceği cadde ve sokaklar (özellikle trafiğe kapalı olanlar), ihtiyaç duyulan meydanlar ve toplu taşıma araç durakları gibi alanlarda / bölgelerde **sigara içme yasağı** getirildi.

➢ **17 Kasım 2020 tarihinde;** 7256 sayılı "Bazı Alacakların Yeniden Yapılandırılması ile Bazı Kanunlarda Değişiklik Yapılması Hakkında Kanun" ile Devlete ve meslek kuruluşlarına olan borçlar yapılandırılacağı bildirilmiştir.

➢ **18 Kasım 2020 tarihinde; yeni bir karar alınıncaya kadar hafta sonları 10:00-20:00 saatleri dışında sokağa çıkma kısıtlaması uygulanacaktır.** Üretim, imalat ve tedarik zincirleri bu kısıtlamadan muaftır. Bu doğrultuda ilk uygulama olarak 21 Kasım Cumartesi günü saat 20:00'den 22 Kasım Pazar günü saat 10:00'a kadar ve 22 Kasım Pazar günü saat 20:00'den 23 Kasım Pazartesi 05:00 saatine kadar sokağa çıkma kısıtlaması uygulanacaktır.

- Ara tatilde olan **okullardaki eğitim-öğretim yılsonuna kadar online olarak sürdürülecek.**

- Tüm illerimizde; **65 yaş** ve üzeri vatandaşlarımız gün içerisinde **10:00 ile 13:00** saatleri, **20 yaş altı** vatandaşlarımız (01.01.2001 tarihi ve sonrasında doğanlar) ise gün içerisinde **13:00 ile 16:00** saatleri arasında sokağa çıkabilecek olup (işyerleri ile illiyetlerini gösteren çalışma/SGK kaydı vb. belgeyi ibraz eden çalışanlar hariç), bu saatler dışında ise belirtilen yaş gruplarındaki vatandaşlarımızın sokağa çıkmaları kısıtlanacaktır.

- **Alışveriş merkezleri, marketler, berber ve kuaförler** gibi işletmelerin çalışma süreleri **saat 10:00 ile 20:00 arası** olarak sınırlanacak.

- **Sinemalar** sektörün talebine de uygun şekilde yılsonuna kadar kapalı kalacak.

- **Restoran, lokanta, pastane, kafe, kafeterya** gibi yeme içme yerleri **10:00 ile 20:00 saatleri arasında** sadece **paket servis veya gel al hizmeti** verecek şekilde açık olabilecektir. **Restoran, lokanta veya online yemek sipariş firmalarınca saat 20:00'den sonra sadece telefonla ya da online sipariş üzerine paket servis hizmeti verilebilecektir.**

- Yeni bir karar alınıncaya kadar **kahvehane, kıraathane, kır bahçesi, internet kafe / salonu, elektronik oyun salonları, bilardo salonları, lokaller ve çay bahçeleri ile halı sahaların** faaliyetleri durdurulacaktır.

- Daha önce faaliyetleri durdurulan **nargile salonları** ile ilgili uygulamanın aynen devamı sağlanacaktır.

- Tüm spor müsabakaları seyircisiz oynanmaya devam edecek. Halı sahaların faaliyetlerine ara verilecek.

- Şehirlerimizin ana cadde ve meydanlarındaki **sigara içme yasağı** sürecek, il hıfzıssıhha kurulları bu sınırlamayı genişletebilecek.

- Kamu ve özel sektör iş yerlerindeki **esnek mesai düzenine** ve mesai saatlerinin yoğunluk oluşturmayacak şekilde belirlenmesi uygulamasına hassasiyet gösterilecek.

➢ **20 Kasım 2020 tarihinde; Tekel büfeleri** marketler için getirilen çalışma saatleri kısıtlamasına **(10:00 ile 20:00 saatleri arasında)** tabi olacak. **Pastaneler ile simit, börek poğaça vb.** ürünleri üreten işyerleri sadece bu ürünlerin satışını saat **08.00-10.00** arasında **gel-al** şeklinde yapabilecek.

➢ **27 Kasım 2020 tarihinde;** 17 Kasım 2020 tarihli ve 31307 sayılı Resmi Gazetede yayımlanarak yürürlüğe giren 7256 sayılı Kanunla; derneklerin genel kurul toplantılarının ertelenmesine dair İçişleri Bakanı'na yetki veren 7244 sayılı kanunun 2/ç fıkrasına ekleme yapılarak erteleme yetkisinin üçer aylık sürelerle üç defaya kadar kullanılabileceği hükmü doğrultusunda **derneklerin genel kurul toplantıları şubat ayı sonuna kadar ertelendi.**

- Dernek genel kurullarının ertelenmesine ilişkin durum doğrultusunda; daha önceden 01.12.2020 tarihine kadar yapılmaması kararlaştırılan, sivil toplum kuruluşları, **kamu kurumu niteliğindeki meslek kuruluşları ve üst kuruluşları,** birlikler ve kooperatifler tarafından düzenlenecek etkinliklerin (genel kurul toplantıları dahil) **01.03.2021 tarihine kadar ertelenmesi** gerektiği değerlendirildi.

➢ **30 Kasım 2020 tarihinde;** yeni bir karar alınıncaya kadar ülke genelinde **hafta sonları; Cuma günleri saat 21.00'de** başlayacak, Cumartesi ve Pazar günlerinin tamamını kapsayacak ve **Pazartesi günleri saat 05.00'de** tamamlanacak şekilde **sokağa çıkma kısıtlaması** uygulanacaktır.

• İlk uygulama olarak **04.12.2020 Cuma günü saat 21.00de** başlayıp **07.12.2020 Pazartesi günü saat 05.00'de** bitecek şekilde tüm vatandaşlarımız için sokağa çıkma kısıtlaması getirilecek olup bundan sonraki hafta sonlarında da uygulama aynı şekilde devam edecektir.

• Kısıtlamanın olduğu Cumartesi ve Pazar günleri **market, bakkal, manav, kasap ve kuruyemişçiler 10.00-17.00 saatleri** arasında faaliyet gösterebilecek, vatandaşlarımız (65 yaş ve üzeri ile 20 yaş altında bulunanlar hariç) zorunlu ihtiyaçlarının karşılanması ile sınırlı olmak ve araç kullanmamak şartıyla (engelli vatandaşlarımız hariç) ikametlerine en yakın **market, bakkal, manav, kasap ve kuruyemişçilere** gidip gelebilecektir. Aynı saatler arasında **market, bakkal, manav, kasap, kuruyemişçiler ve online sipariş firmaları** evlere / adrese servis şeklinde de satış yapabileceklerdir.

• Cumartesi ve Pazar günleri **ekmek üretiminin** yapıldığı **fırın** ve / veya **unlu mamul ruhsatlı** iş yerleri ile bu iş yerlerinin sadece **ekmek satan bayileri** açık olacaktır.

• Fırın ve unlu mamul ruhsatlı işyerlerine ait ekmek dağıtım araçlarıyla sadece market ve bakkallara ekmek servisi yapılabilecek, ekmek dağıtım araçlarıyla sokak aralarında kesinlikle satış yapılmayacaktır.

• **Lokanta ve restoran** tarzı işyerleri ile **tatlıcı ve pastaneler,** sokağa çıkma kısıtlamasının olduğu Cumartesi ve Pazar günleri **10.00-20.00** saatleri arasında sadece paket servis **20.00-24.00 saatleri** arasında online paket servisi şeklinde hizmet sunmak üzere açık olabilecektir.

• **Yüzme havuzu, hamam, sauna, masaj salonu ve lunaparkların** faaliyetlerinin durdurulması, **ganyan, iddia ve milli piyango bayilerinde** içeriye müşteri kabul etmeksizin sadece kupon/ganyan yatırma işleminin yapılabilmesi,

• Yeni bir karar alınıncaya kadar ülke genelinde **hafta içerisinde** yer alan günlerde (Pazartesi, Salı, Çarşamba, Perşembe ve Cuma) **21.00-05.00** saatleri arasında **sokağa çıkma kısıtlaması** uygulanacaktır.

• İlk uygulama olarak **01.12.2020 Salı günü saat 21.00'de** başlayıp **02.12.2020 Çarşamba günü saat 05.00'de** bitecek şekilde tüm vatandaşlarımız için sokağa çıkma kısıtlaması getirilecek olup bundan sonraki haftalarda da Pazartesi, Salı, Çarşamba, Perşembe ve Cuma günleri uygulama yukarıda belirtildiği şekilde devam edecektir.

• Sokağa çıkma kısıtlamasındaki getirilen sürelere uymak için istisna getirilenler dışındaki **tüm işyerleri hafta içi saat 20.00'de** kapanacaktır.

• **Sokağa çıkma kısıtlaması getirilen süre ve günlerde** (hafta içi ve hafta sonunda uygulanacak) aşağıda belirtilen zorunlu hallerde **şehirlerarası seyahatlere** izin verilecektir.

• Kamu kurum ve kuruluşlarının **günlük çalışma başlama ve bitiş saatlerinin 02.12.2020 Çarşamba** gününden itibaren **10:00-16:00 arası** olacak şekilde belirlenmesi ve personel servis saatlerinin bu mesai saatlerine göre yeniden düzenlenmesi,

• **Yüzme havuzu, hamam, sauna, masaj salonu ve lunaparkların** faaliyetlerinin durdurulması, **ganyan, iddia ve milli piyango bayilerinde** içeriye **müşteri kabul etmeksizin** sadece kupon / ganyan yatırma işleminin yapılabilmesi,

• 65 yaş ve üzeri ile 20 yaş altı vatandaşlarımızın 18.11.2020 tarihli ve 19161 sayılı Genelgemizle belirlenen saatler içerisinde (10.00-¬13.00, 13.00¬-16.00 saatleri arası) şehir içi toplu ulaşım araçlarını (metro, metrobüs, otobüs, minibüs, dolmuş vb.) kullanmalarının kısıtlanması,

• Cenaze namazlarının vefat edenlerin yakınları dahil en fazla 30 kişi ile kılınması, Nikahlar ve nikah merasimi şeklindeki düğünlerin de gelin ve damadın yakınları dahil en fazla 30 kişi ile düzenlenmesi.

• Her **AVM ve semt pazarı** için aynı anda **kabul edilebilecek müşteri sayısının** İl / İlçe Umumi Hıfzıssıhha Kurulları kararı ile ayrı ayrı belirlenmesi,

- **AVM'lere girişte çalışanlar ve müşteriler** için **HES kodu zorunluluğunun** getirilmesi ve gerekli sorgulama yapıldıktan sonra herhangi bir olumsuzluğa rastlanmayan çalışan veya müşterinin AVM'ye kabul edilmesinin sağlanması,

- İl / İlçe Hıfzıssıhha Kurullarınca gerek görülmesi durumunda **kalabalık cadde ve meydanlara** girebilecek / aynı anda bulunabilecek **kişi sayısının** (metrekare ve alan büyüklüğü göz önünde bulundurularak) belirlenmesi, buna ilişkin gerekli fiziki tedbirler ile diğer önlemlerin eksiksiz alınması kararları açıklanmıştır.

➢ **09 Aralık 2020 tarihinde;** Olta balıkçılığı faaliyeti yapılan sahil bantlarında kişiler arasında en az üç metre mesafe bırakılacak.

➢ **15 Aralık 2020 tarihinde;** 31 Aralık 2020 - 4 Ocak 2021 tarihleri arasında uygulanacak sokağa çıkma kısıtlaması sırasında, hafta sonlarında (Cumartesi ve Pazar günleri) uygulanan sokağa çıkma kısıtlamalarına dair daha önce illere gönderdiğimiz genelge kapsamında belirlenen usul ve esasların, **1 Ocak Cuma, 2 Ocak Cumartesi ve 3 Ocak Pazar** günleri için de geçerli olacak. Yeni bir karar alınıncaya kadar hafta sonları uygulanan sokağa kısıtlaması süresince balıkçı/balık tezgahı şeklindeki iş yerlerinin de Cumartesi ve Pazar günleri 10.00-17.00 saatleri arasında vatandaşlara hizmet sunabilecek.

➢ **18 Aralık 2020 tarihinde;** İlkokul, ortaokul ve liselerde **uzaktan eğitim,** 2020-2021 eğitim öğretim yılının ilk döneminin tamamlanacağı **22 Ocak 2021 Cuma gününe kadar devam edeceği** açıklandı.

➢ **31 Aralık 2020 tarihinde;** 31 Aralık'a kadar faaliyetlerine ara verilen **sinema salonları** için bu süre **1 Mart'a** uzatıldı.

3.KORONAVİRÜS (COVİD-19) SALGININA KARŞI ALINAN ÖNLEMLERİN ESNAF VE SANATKÂRLARA YANSIMALARI

a. Birinci Dalga Kovid-19 Salgın Sürecinde Sakarya İli Genelinde Faaliyetleri Durdurulan Meslekler: [4]

16 Mart 2020 ve 21 Mart 2020 tarihlerinde alınan kararlar neticesinde kapanan meslekler ve toplam sayıları tablodaki gibidir. Bazı işletmeler Mayıs, Haziran; bazı işletmeler ise Temmuz ayı sonuna kadar kapalı kaldılar. Açılan iş yerleri de çalışma saatleri kısıtlaması ve ekstra kısıtlamalar ile açıldı. Faaliyetleri durdurulan mesleklerde faaliyet gösteren esnaf ve sanatkârların sayıları **Tablo-1**'de gösterilmiştir:

S. NU.	MESLEK	SAYI
1	KANTİNCİLİK	281
2	KAHVECİLİK	2.068
3	DÜĞÜN SALONU İŞLETMECİLİĞİ	28
4	ERKEK BERBERİ	1.041
5	KADIN KUAFÖRÜ	455
6	LOKANTACILIK	2.143
7	OYUN SALONLARI	169
8	GÜZELLİK SALONLARI İŞLETMESİ	130
9	KURS ETÜT İŞLETMESİ	42
10	OTEL PANSİYON ÖĞRENCİ YURDU	283
11	SERVİS ARACI	1.469
12	SPOR TESİSİ İŞLETMESİ	86
13	PASTANECİLİK, BÖREKÇİLİK	233
14	KAPLICA, HAMAM, MASA SALONU	20
15	PAZARCILIK	1.017
TOPLAM		**9.465**

Tablo-1: Faaliyetleri durdurulan mesleklerde faaliyet gösteren esnaf ve sanatkârların sayıları

24 Mart 2020 tarihinde alınan karar doğrultusunda; Şehir içi toplu taşıma faaliyeti yapan minibüsçülük ve otobüsçülük mesleğini icra eden esnaflara, hem Kovid-19 salgını sürecinde **çalışma zorunluluğu getirilmiş** hem de **ayakta yolcu taşıması** yasaklanmış ve ruhsatında yazan **koltuk sayısının %50'si kadar** yolcu taşıma **kısıtlaması** getirilmiştir. **Kısıtlamadan etkilenen** ulaştırma sektöründeki toplu taşıma esnaflarının sayısı **Tablo-2'**de gösterilmiştir.

S. NU.	MESLEK	SAYI
1	MİNİBÜSÇÜLÜK	1.121
2	OTOBÜSÇÜLÜK	902
TOPLAM		**2.023**

Tablo-2: Kısıtlamadan etkilenen ulaştırma sektöründeki toplu taşıma esnaflarının sayısı

Koronavirüs (Covid-19) Salgını Birinci Dalgası sürecinde faaliyetleri durdurulan ve kısıtlanan toplam 11.488 esnaf ve sanatkâr bulunmaktadır.

[4] *Sakarya Esnaf ve Sanatkarlar Odaları Birliği Sicil Müdürlüğü ESBİS kayıtlarından alınmıştır.*

b. Birinci Dalga Kovid-19 Salgın Sürecinde Sakarya İli Genelinde Faaliyetleri Durdurulan ve Kısıtlanan Meslekler: [5]

I. Faaliyetleri 31 Aralık 2020 tarihine kadar durdurulan esnaf ve sanatkârların sayıları **Tablo-3**'te gösterilmiştir.

İŞYERİ	SAYI
Kahvehane, Kıraathane, Çay Bahçeleri	2.028
İnternet Kafe/Salonu, Elektronik Oyun Salonları, Bilardo Salonları,	169
Halı Sahalar	27
TOPLAM	**2.224**

Tablo-3: Faaliyetleri 31 Aralık 2020 tarihine kadar durdurulan esnaf ve sanatkârların sayıları

II. 10:00 ile 24:00 saatleri arasında sadece paket servis veya gel-al hizmeti, saat 20:00'den sonra sadece telefonla ya da online sipariş üzerine paket servis hizmeti verecek şekilde açık olacak iş yerlerinin sayıları **Tablo-4'**te gösterilmiştir.

İŞYERİ	SAYI
Restoran, Lokanta, Kafe, Kafeterya	2.162
Pastane, Börekçilik	263
TOPLAM	**2.425**

Tablo-4: Paket servis veya gel-al hizmeti verecek şekilde açık olacak iş yerlerinin sayısı

III. Saat 10:00 ile 20:00 arasında çalışma kısıtlaması getirilen işyerlerinin sayıları **Tablo-5**'te gösterilmiştir.

İŞYERİ	SAYI
Berber	1.042
Kuaför	457
Güzellik Merkezleri	132
Tekel Büfe	323
TOPLAM	**1.954**

Tablo-5: Saat 10:00 ile 20:00 arasında çalışma kısıtlaması getirilen işyerlerinin sayıları

IV. Okulların kapanması (uzaktan eğitime geçmesi) nedeni ile faaliyetleri duran ve etkilenen işyerlerinin sayıları **Tablo-6**'da gösterilmiştir.

İŞYERİ	SAYI
Kantincilik	280
Okul Servis Aracı	1.020
TOPLAM	**1.300**

Tablo-5: Saat 10:00 ile 20:00 arasında çalışma kısıtlaması getirilen işyerlerinin sayıları

Koronavirüs (Covid-19) Salgını İkinci Dalgası sürecinde faaliyetleri durdurulan ve kısıtlanan toplam 7.903 esnaf ve sanatkâr bulunmaktadır.

Alınan tedbirler nedeni ile herkesten ve her kesimden önce bazı küçük esnaf ve sanatkârlarımızın işyerleri geçici olarak kapatılmış, birçok esnaf ve sanatkârımızın da ticareti durma noktasına gelmiştir.

Sadece meslek kuruluşumuza (SESOB) kayıtlı, faaliyetlerine kısıtlama getirilen meslekleri icra eden ve yanlarında yaklaşık 40.000 kişi çalışanı ile birlikte toplam 11.488 küçük esnaf ve sanatkârlarımızın alınan bu tedbirler nedeni ile Cumhurbaşkanlığı genelgelerine istinaden işyerleri geçici süreliğine kapanmıştır.

[5] *Sakarya Esnaf ve Sanatkarlar Odaları Birliği Sicil Müdürlüğü ESBİS kayıtlarından alınmıştır.*

Koronavirüs (Covid-19) Salgını Birinci Dalgası ile 01 Haziran 2020 tarihinden itibaren hayatımıza giren **Yeni Normal Kuralları** çerçevesinde, faaliyetleri kısıtlanan veya kapatılan birçok meslek ve işyerleri faaliyetlerine tekrar başlamıştır. Ancak Yeni Normal süreç ile birlikte T.C. Sağlık Bakanlığı tarafından yayımlanan "COVID-19 Salgın Yönetimi ve Çalışma Rehberi"nde bu meslek ve işyerleri tarafından uyulması ve uygulanması istenen kurallar esnaf ve sanatkârların ekonomik ve ticari faaliyetini etkilemeye devam etmektedir.

Koronavirüs (Covid-19) Salgını İkinci Dalgasının başlaması ile birlikte Birinci Dalgada getirilen kısıtlama ve kapatmalar tekrar başlamış ve halen devam etmektedir.

Sakarya'da faaliyeti durdurulan/kısıtlanan 10 binin üstünde işyeri, ağırlıklı olarak esnaf, sanatkâr ve küçük işletmelerden oluşmaktadır. Bu işletmelerde istihdam edilen ücretli çalışanlarda dikkate alındığında yaklaşık 40 binin üzerinde çalışanın, ticari faaliyetlerin durdurulmasından dolayı sosyal ve ekonomik açıdan olumsuz etkilendiği tahmin edilmektedir.

c. Sakarya Esnaf ve Sanatkârlar Odaları Birliği'ne Kayıtlı İşyerlerinin Güncel Durumu ve Önceki Yıllarla Karşılaştırılması

SESOB Esnaf ve Sanatkârlar Sicil Müdürlüğü tarafından esnaf ve sanatkârlarımızın kayıtları güncel olarak tutulmakta ve takip edilmektedir. Sakarya Esnaf ve Sanatkârlar Odaları Birliği Esnaf ve Sanatkarlar Sicil Müdürlüğü kayıtlarına göre 2018, 2019 ve 2020 yıllarında Sakarya'da **açılan** ve **kapanan** işyeri sayıları **Tablo-6**'da verilmiştir.[6]

YIL	AÇILAN İŞYERİ SAYISI	KAPANAN İŞYERİ SAYISI
2018	3.696	1.466
2019	3.765	1.387
2020	5.196	1.368

Tablo-6: 2018, 2019 ve 2020 yıllarında Sakarya'da açılan ve kapanan işyeri sayıları

(Sakarya ili genelinde **yabancı uyruklu** toplam 73 işyeri açılmış, 13 işyeri kapanmıştır.)

2020 yılında, önceki 2 yıla göre yaklaşık 1.500 yeni kayıt fazlası olduğu görülmektedir.

Koronavirüs (Covid-19) Salgını sürecinde beklentilerin aksine 2020 yılında işyeri sayısının artma sebepleri;

- Pandemi dolayısıyla verilen kredi, su faturası, kira vb. **desteklerden yararlanmak** amacıyla kayıtsız esnafların kayıt olmasıdır. Bu kapsamda yeni kayıt sayısı yaklaşık 1.050 kişidir.
- **Mesleki Yeterlilik Belgesi** zorunluluğundan dolayı Emlakçı ve Galericilik mesleklerine başvuruların artmasıdır. Bu kapsamda yeni kayıt sayısı yaklaşık 200 kişidir.
- Geri kalan yaklaşık 200 kişinin **yeni vergi kaydı** açtırıp esnaf ve sanatkâr olduğu görülmüştür.

2020 yılında, önceki 2 yıla göre kapanan iş yerlerinin sayısında önceki yıllara göre önemli bir değişiklik olmadığı görülmektedir.

Koronavirüs (Covid-19) Salgını sürecinde 2020 yılında işyerlerinin kapanma sebepleri **Tablo-7**'de gösterilmiştir.[7]

KAPANMA SEBEBİ	SAYI
Meslek Değişikliği	421
Dönem İçi İş Yürütemeyen	97
Ruhsat Alamayan	27
Ticaret Siciline Geçiş	22
Emeklilik Talebi	107
Vergi Kaydı Eski Kapatmış	681
Vefat Eden	13
TOPLAM	**1.368**

Tablo-7: 2020 yılında işyerlerinin kapanma sebepleri

Esnaf ve sanatkârlarımız ülke ekonomisinin bel kemiği olarak istikrarlı bir şekilde her türlü ekonomik şartlarda hem kendini hem ülkesini ayakta tutmak için çabalamaktadır.

[5] *Sakarya Esnaf ve Sanatkarlar Odaları Birliği Sicil Müdürlüğü ESBİS kayıtlarından alınmıştır.*

4. KORONAVİRÜS (COVİD-19) SALGINI SÜRECİNDE SAKARYA ESNAF VE SANATKÂRLAR ODALARI BİRLİĞİ (SESOB) TARAFINDAN YAPILAN FAALİYETLER

Geride bıraktığımız 2020 yılında, Sakarya Esnaf ve Sanatkârlar Odaları Birliği olarak, 5362 sayılı Kanunun vermiş olduğu sorumluluklar çerçevesinde mevzuata uygun, üye memnuniyeti odaklı faaliyetlerimizin yanı sıra birliğimize bağlı meslek odalarımızın yerel ve genel sorunlarının çözümünde de her zaman olduğu gibi talep ve takibimizi sürdürdük.

2020 yılında esnaf ve sanatkârlarımız diğer yıllardan daha büyük sorunlarla karşı karşıya kaldı. Bu sorunların temeli de Çin'in Wuhan kentinden yayılan ve 10 Mart 2020'de ülkemizde ilk vakası görülen Koronavirüs (Covid-19) Salgınıdır.

Koronavirüs (Covid-19) Salgını nedeniyle en çok esnaf ve sanatkârlarımız bu süreçte yara aldı. Biz de SESOB olarak esnaf ve sanatkârlarımızı temsilen onlarla birlikte bu ayakta kalma savaşında mücadele ettik ve her zaman olduğu gibi devam edeceğiz.

5362 Sayılı Esnaf ve Sanatkarlar Meslek Kuruluşları Kanununun 21'inci maddesinde belirtildiği üzere; Birlik Başkanlar kurulu üyelerinin çoğunluğu ile yılda bir defa Eylül ayında kendiliğinden toplanır ve gerektiğinde birlik başkanının veya başkanlar kurulunun çoğunluğunun yazılı çağrısı ile her zaman toplanabilir.

Bu kapsamda 2020 yılı içerisinde Koronavirüs (Covid-19) Salgını sürecinde ;

I. 17 Nisan 2020 tarihinde Olağanüstü Başkanlar Kurulu Toplantısı

II. 10 Eylül 2020 tarihinde Olağan Başkanlar Kurulu Toplantısı

III. 25 Kasım 2020 Tarihinde Olağanüstü Başkanlar Kurulu Toplantısı

IV. 16 Aralık 2020 Olağanüstü Başkanlar Kurulu Toplantısı

V. 30 Aralık 2020 Olağanüstü Başkanlar Kurulu Toplantısı

Olmak üzere 5 adet Başkanlar Kurulu Toplantısı telekonferans yöntemi ile yapılmıştır.

Düzenlenen Başkanlar Kurulu toplantılarından ayrı olarak sektörel bazda ilgili meslek odası başkanları ile de telekonferans yöntemi ile özel toplantılar düzenlenmiş ve sektörün yaşadığı sorunlar, çözüm önerileri ve talepler istişare edilmiştir.

Birliğimize bağlı Oda Başkanları ve Kadın Danışma Kurulu üyelerinin katılım sağladığı bu toplantıların neticesinde esnaf ve sanatkârlar adına alınması gereken tedbirler ve mağduriyetlerinin giderilmesi için taleplerimiz resmi yazılar ile aşağıdaki kurumlara iletilmiştir.

- T.C. Hazine ve Maliye Bakanlığı
- T.C. Ticaret Bakanlığı Esnaf, Sanatkârlar ve Kooperatifçilik Genel Müdürlüğü
- T.C. Sakarya Valiliği
- Sakarya Milletvekilleri
- Sakarya Büyükşehir Belediyesi
- TESK
- Siyasi Partilerin Sakarya İl Başkanlıklarına

T.C.
SAKARYA ESNAF ve SANATKARLAR ODALARI BİRLİĞİ

K - Q TSE-ISO-EN 9000

Sayı : 2020/203 25./03/2020 / / 20
Konu : COVİD-19 Salgını (Esnaf ve Sanatkarların Talepleri) Hk.

TÜRKİYE ESNAF VE SANATKÂRLARI KONFEDERASYONUNA
(DOSYA)

Ekonomik İstikrar Kalkanı içerisinde açıklanan Nisan-Mayıs-Haziran aylarında verilmesi gereken Muhtasar ve KDV Beyannamesi verilme süresi 27 Temmuz 2020 tarihi olarak belirlenmiştir. Bunlara ait ödemeler ise Ekim-Kasım-Aralık aylarına ötelenmiştir.

Ülkemizde Coronavirus (Covid-19) tedbirleri Mart ayının ilk haftasından itibaren Devletimizce alınmaya başlamıştır. Bu tedbirler kapsamında esnaf ve sanatkârlarımızın birçoğunun faaliyetleri geçici olarak durdurulmuş, ticaretine devam eden esnaf ve sanatkârlarımızın ise işleri durma noktasına gelmiştir.

Bu nedenle Mart ayı içinde yapılması gereken ödemelerin de ertelenmesi esnaf ve sanatkârlarımız tarafından yoğun bir şekilde talep edilmektedir.

Ayrıca bu konuda esnaf ve sanatkârlarımız tarafından ilave olarak talep edilen hususlar aşağıda belirtilmiştir:

1. Özellikle işyeri geçici süre ile kapatılan esnaf ve sanatkârlarımıza kira desteği sağlanması.
2. Geçmiş yıllarda uygulanan KOSGEB destekli bir yıl ödemesiz en az iki yıl vadeli 50.000 TL faizsiz kredi desteği sunulması.
3. İşyeri geçici olarak kapatılan esnaf ve sanatkârların BAĞKUR Prim ödemelerinin de bu kapsama alınarak ertelenmesi ve bu durumda olan esnaf ve sanatkârların işyerleri tekrar açılana kadar maddi destek sağlanması.
4. Tek geçim kaynağı kendi işyeri olan ve sokağa çıkmaları yasaklanan 65 yaş üstü esnaf ve sanatkârlarımızın bu süre içinde geçimini sağlayacak ölçüde maddi destek sağlanması.
5. Vergi ve SGK yapılandırma taksitlerinin de bu kapsamda ertelenmesi.
6. Geriye dönük Vergi ve SGK borçlarının yeniden yapılandırılması.
7. Ekonomik İstikrar Kalkanı kapsamında açıklanan tedbirlerden tüm esnaf ve sanatkârlarımızın yararlanabilmesi için **"sicil affı"** getirilmesi.

Sonuç itibari ile esnaf ve sanatkârlarımızın yaşamış olduğu sıkıntılarını ve mağduriyetlerini bir nebze de olsa gidermek, sorunlarına çözüm getirmek amacı ile yukarıda belirtilen hususlar hakkında gereğini bilgilerinize arz ederiz.

B.BİLDİK Yazı İşleri Sorumlusu

M.Cengiz ALKIN
Genel Sekreter

Hasan ALİŞAN
Başkan

Yeni Mahalle Sakarya Caddesi No: 281 / Erenler / SAKARYA Tel: 0 264 282 37 50 (3 hat) Fax: 282 37 54 www.sesob.org.tr / bilgi@sesob.org.tr

T.C.
SAKARYA ESNAF ve SANATKARLAR ODALARI BİRLİĞİ

K - Q TSE-ISO-EN 9000

Sayı : 2020/204 27/03/2020 / / 20
Konu : COVİD-19 Salgını (Esnaf ve Sanatkarların Talepleri) Hk.

T.C.
HAZİNE VE MALİYE BAKANLIĞINA
(DOSYA)

Ekonomik İstikrar Kalkanı içerisinde açıklanan Nisan-Mayıs-Haziran aylarında verilmesi gereken Muhtasar ve KDV Beyannamesi verilme süresi 27 Temmuz 2020 tarihi olarak belirlenmiştir. Bunlara ait ödemeler ise Ekim-Kasım-Aralık aylarına ötelenmiştir.

Ülkemizde Coronavirus (Covid-19) tedbirleri Mart ayının ilk haftasından itibaren Devletimizce alınmaya başlamıştır. Bu tedbirler kapsamında esnaf ve sanatkârlarımızın birçoğunun faaliyetleri geçici olarak durdurulmuş, ticaretine devam eden esnaf ve sanatkârlarımızın ise işleri durma noktasına gelmiştir.

Bu nedenle Mart ayı içinde yapılması gereken ödemelerin de ertelenmesi bu ayın çoğunda çalışamayan esnaf ve sanatkârlarımız tarafından yoğun bir şekilde talep edilmektedir.

Ayrıca esnaf ve sanatkârlarımız tarafından; Vergi ve SGK yapılandırma taksitlerinin ertelenmesi, Geriye dönük Vergi ve SGK borçlarının yapılandırılması ve Ekonomik İstikrar Kalkanı kapsamında açıklanan tedbirlerden tüm esnaf ve sanatkârlarımızın yararlanabilmesi için **"sicil affı"** getirilmesi de talep edilmektedir.

Sonuç itibari ile esnaf ve sanatkârlarımızın yaşamış olduğu sıkıntılarını ve mağduriyetlerini bir nebze de olsa gidermek, sorunlarına çözüm getirmek amacı ile yukarıda belirtilen hususlar hakkında gereğini bilgilerinize arz ederiz.

B.BİLDİK Yazı İşleri Sorumlusu

M.Cengiz ALKIN
Genel Sekreter

Hasan ALİŞAN
Başkan

Yeni Mahalle Sakarya Caddesi No: 281 / Erenler / SAKARYA Tel: 0 264 282 37 50 (3 hat) Fax: 282 37 54 www.sesob.org.tr / bilgi@sesob.org.tr

T.C.
SAKARYA ESNAF ve SANATKARLAR ODALARI BİRLİĞİ

K - Q TSE-ISO-EN 9000

Sayı : 2020/228 09/04/2020
Konu : COVİD-19 Salgını (Esnaf ve Sanatkârların Talepleri) Hk.

DOSYA
(SAKARYA MİLLETVEKİLLERİNE)

Çin'in Vuhan kentinde başlayarak tüm Dünyayı tehdit etmeye devam eden ve Dünya Sağlık Örgütü tarafından pandemi olarak nitelendirilen Koronavirüs (Kovid-19) salgınından vatandaşları korumak ve salgının yayılmasını engellemek amacıyla devletimiz tarafından önlemler alınmakta ve alınmaya devam etmektedir.

Alınan tedbirler nedeni ile herkesten ve her kesimden önce bazı küçük esnaf ve sanatkârlarımızın işyerleri geçici olarak kapatılmış, birçok esnaf ve sanatkârımızın da ticareti durma noktasına gelmiştir. Sadece meslek kuruluşumuza **kayıtlı**, aşağıdaki meslekleri icra eden ve yanlarında yaklaşık **40.000 kişi** çalışan **toplam 10.242 küçük esnaf ve sanatkârlarımızın** alınan bu tedbirler nedeni ile Cumhurbaşkanlığı genelgelerine istinaden **işyerleri kapanmıştır**:

Lokanta/Kafe	: 1962	Seyyar Satıcı Sektörü	: 946
Kahvehane	: 1980	Ulaştırma Sektörü	: 3730
Erkek Berberi	: 999		
Kadın Kuaförü	: 435		
Güzellik Salonu	: 131		
Spor Tesisi	: 59		

Bunların dışındaki esnaf ve sanatkârlarımızın büyük çoğunluğu da Koronavirüs (Kovid-19) salgını nedeni ile dolaylı olarak etkilenmiş ve ekonomik açıdan mağduriyet yaşamaktadır. Hepimizin bildiği gibi ticaret insanlarla yapılır. Hem evde kal denilip hem de ticaretten men edilme dolayısı ile her kesim bu durumdan etkilenmiştir.

Cumhurbaşkanımız tarafından açıklanan **Ekonomik İstikrar Kalkanı** ile Koronavirüs (Kovid-19) salgınına yönelik alınan tedbirlerden dolayı mağdur olan esnaf ve sanatkârlarımıza bazı destek ve kolaylıklar getirilmiştir. Ancak **Ekonomik İstikrar Kalkanı** ile verilen destekler ve getirilen kolaylıklar esnaf ve sanatkârlarımız açısından bakıldığında yeterli olmamıştır.

Bu kapsamda mağduriyet yaşayan **esnaf ve sanatkârlarımızın** yoğun bir şekilde dile getirdikleri **talepleri** aşağıda belirtilmiştir:

1. Özellikle işyeri geçici süre ile kapatılan esnaf ve sanatkârlara **kira desteği** sağlanmalı.
2. Öncelikle Cumhurbaşkanlığı genelgelerine istinaden kapalı tutulan işyeri sahibi Esnaf ve Sanatkârlara ve yanında çalışanlara başkaca geçim kaynağı bulunmadığından dolayı kapalı tutulduğu sürece işsizlik fonundan **MAAŞ desteği** verilmeli ve elektrik, su, doğalgaz giderleri devlet tarafından karşılanmalı.
3. **Ekonomik İstikrar Kalkanı** kapsamında getirilen Vergi ve SGK primlerinin ertelenmesi kararı **belirli kesim** içindir. Bu erteleme **tüm esnaf ve sanatkârlar için uygulanmalı.**

Yeni Mahalle Sakarya Caddesi No: 281 / Erenler / SAKARYA Tel: 0 264 282 37 50 (3 hat) Fax: 282 37 54 www.sesob.org.tr / bilgi@sesob.org.tr

T.C.
SAKARYA ESNAF ve SANATKARLAR ODALARI BİRLİĞİ

K - Q
TSE-ISO-EN
9000

Sayı :
Konu :

/ / 20

4. **Daha önceden yapılan Vergi** ve **SGK yapılandırmalarını** da kapsayacak şekilde **geriye dönük Vergi ve SGK borçlarının yeniden yapılandırılması** için yasal düzenleme yapılmalı.

5. BAĞ-KUR ve SGK Primlerinin ertelenmesi ortam normale döndüğünde, yeni prim tahakkukları ile ödeme yapacaklarından daha zor olacaktır. Esnaf ve Sanatkârlara ait MART-NİSAN-MAYIS-HAZİRAN aylarına ait BAĞ-KUR Primlerine **erteleme değil muafiyet** getirilmeli veya BAĞ-KUR ve SGK primlerine **erteleme ile birlikte indirim** yapılmalı ve kapalı kaldıkları süre içindeki tahakkuk eden borçlarında ileriye dönük mevcut ödemeler ilave edilmeden rahatlatacak **taksit imkânı** sağlanmalı.

6. **Mart ayında verilmesi gereken** SGK – VERGİ **bildirimlerini zamanında yapamayan** esnaf ve sanatkârlara uygulanan **cezalar** ve **ödemelerini Mart ayı içerisinde yapamayan** esnaf ve sanatkârlara uygulanacak olan **faizler** iptal edilmeli, peşin ödeme indiriminden istifade edenlerin hakları da yok edilmemeli.

7. Ekonomik İstikrar Kalkanı kapsamında açıklanan tedbirlerden tüm esnaf ve sanatkârlarımızın yararlanabilmesi için **"sicil affı"** getirilmeli.

Sonuç itibari ile esnaf ve sanatkârlarımız bugüne kadar ülkemizin bekasına yönelik her türlü tehdide karşı devletinin yanında ve ön saflarda yer almaktan çekinmemiştir. Ekonominin bel kemiği olan ve kılcal damarlar gibi tüm yurt sathına yayılmış bulunan esnaf ve sanatkârlarımızın günümüzde yaşamış olduğu ve büyük ihtimalle de salgın sonrası yaşayacağı sıkıntıları ve mağduriyetleri bir nebze de olsa gidermek, sorunlarına çözüm getirmek amacı ile yukarıda belirtilen talepler hakkında gereğinin yapılmasını, kısa süre zarfında istek ve taleplerin değiştiğini ve buna göre de karar vericilerin çözüm bulduğunun bilinciyle ve saygılarımızla arz ederiz.

M.Cengiz ALKIN
Genel Sekreter

Hasan ALİŞAN
Başkan

DAĞITIM:
Ali İhsan Yavuz Adalet ve Kalkınma Partisi Genel Başkan Yardımcısı Sakarya Milletvekili
Recep UNCUOĞLU Adalet ve Kalkınma Partisi Sakarya Milletvekili
Kenan SOFUOĞLU Adalet ve Kalkınma Partisi Sakarya Milletvekili
Çiğdem ERDOĞAN ATABEK Adalet ve Kalkınma Partisi Sakarya Milletvekili
Engin ÖZKOÇ Cumhuriyet Halk Partisi Grup Başkan Vekili Sakarya Milletvekili
Muhammet Levent BÜLBÜL Milliyetçi Hareket Partisi Grup Başkan Vekili Sakarya Milletvekili
Ümit DİKBAYIR İyi Parti Mali İşler Başkanı Sakarya Milletvekili

Yeni Mahalle Sakarya Caddesi No: 281 / Erenler / SAKARYA Tel: 0 264 282 37 50 (3 hat) Fax: 282 37 54 www.sesob.org.tr / bilgi@sesob.org.tr

T.C.
SAKARYA ESNAF ve SANATKARLAR ODALARI BİRLİĞİ

K - Q TSE-ISO-EN 9000

Sayı : 2020/239 15/04/2020 / / 20
Konu : Hıfzıssıhha Kurullarında Görevlendirme Hk.

DOSYA
(SAKARYA MİLLETVEKİLLERİNE)

Çin'in Vuhan Kentinde başlayarak tüm dünyayı tehdit etmeye devam eden ve Dünya Sağlık Örgütü tarafından Pandemi olarak nitelendirilen Coronavirüs (Kovid-19) salgınından ülkemizi ve vatandaşlarımızı korumak ve salgının yayılmasını engellemek için başta il ve ilçe Hıfzıssıhha Kurulları olmak üzere çeşitli kurul, komisyon ve birimler tarafından kararlar alınmaktadır.

İlgili mercilerde sağlığımızla ilgili alınan kararların hemen hepsi bizim hayatta kalmamız için olduğundan hiç şüphemiz yoktur. Hıfzıssıhha Kurulları tarafından alınan kararların Kovid-19 salgınını engellemek ve vatandaşlarımızı korumak için elzem olduğunun bilincinde ve farkındayız. İlimizdeki Hıfzıssıhha Kurullarının aldığı kararlara harfiyen uymak zorundayız ve de uyuyoruz.

Ancak Hıfzıssıhha Kurullarının **bizim hakkımızda** ama **bize bilgi bile vermeden** aldıkları kararların, bizim hayatımıza yansıması çok farklı oluyor. Kararlar uygulamanın başlangıcından çok kısa süre önce alınmakta, esnaf ve sanatkârlarımıza gerekli tedbirleri almak için zaman bırakmamakta, ertesi gün için özellikle imalat sektöründekilerin yaptıkları hazırlıklar, tezgahındaki ürünler ve malzemeler zayi olmakta ve ekonomik kayba yol açmaktadır. Ayrıca Hıfzıssıhha Kurul Kararları ile işyerleri kapatılan esnaf ve sanatkârlarımızın yanlarında çalışanlar da mağduriyet yaşamaktadır.

Esnaf ve Sanatkârlarımız Cumhurbaşkanlığımızca başlatılan **"Evde Kal Türkiye"** kampanyasına yürekten katılıyor. Ama bu süreçte bankalar ve kamu kurumları sosyal ve ekonomik taraflar faaliyetlerine devam ediyor ve daha önce kesilen çeklerin ve taahhütlerin tahsilatını gerçekleştiriyor. Bu durum, Cumhurbaşkanlığı genelgesi veya çağrısı nedeniyle iş yerlerini kapatan esnaf ve sanatkârlarımızı zaten çok zor duruma sokmaktadır. Bir de bunun yanında Hıfzıssıhha Kurulları tarafından ani alınan ve uygulanan kararlar esnaf ve sanatkârların ekonomik açıdan daha büyük sıkıntılar yaşamasına neden olmaktadır.

Yerel yönetimden merkezi hükümete kadar tüm karar vericilerin, esnaf ve sanatkârlar hakkında karar alırken bizlerin de fikirlerini almasının çok önemli olduğunu değerlendirmekteyiz.

Covid-19 salgını nedeni ile alınan tedbirler ulaştırma sektöründe faaliyet gösteren esnafların da ekonomik açıdan büyük sıkıntı yaşamalarına sebep olmaktadır. Bu sebeple ulaştırma sektöründe faaliyetine kısıtlı devam eden esnaflara **mazot desteği,** faaliyetleri tamamen durdurulan esnaflara ise **nakit desteği** sağlanması yoğun bir şekilde talep edilmektedir.

Sonuç itibari ile esnaf ve sanatkarlar meslek kuruluşları yönetim temsilcileri tarafından iletilen telkinlerde, bu çıkan faturanın sadece esnaf ve sanatkarlar kısmını ifade ettiğine yönelik uğultuların yükselmekte olduğunu bilgilerinize sunarım.

Yeni Mahalle Sakarya Caddesi No: 281 / Erenler / SAKARYA Tel: 0 264 282 37 50 (3 hat) Fax: 282 37 54 www.sesob.org.tr / bilgi@sesob.org.tr

T.C.
SAKARYA ESNAF ve SANATKARLAR ODALARI BİRLİĞİ

K - Q TSE-ISO-EN 9000

Sayı :
Konu :

/ / 20

Bu güne kadar olduğu gibi bugünden sonra da yaşadığımız bu süreçte sıkıntıların ve zorlukların üstesinden gelmek için esnaf ve sanatkârlar olarak her türlü fedakârlığa hazırız. Bu olayların sadece kesimimize tedbir alınması, ekonomik ayrışmaya sebebiyet verdi. Ancak kargaşa yaşanmaması, Esnaf ve sanatkârlarımızın ekonomik kayıplarının en aza indirilmesi ve alınan kararlara karşı gerekli önlemleri almalarına imkân sağlamak ve esnaf ve sanatkârlara makul bir süre öncesinde haber verilmesini temin etmek için teşkilatımızdan birer temsilcinin başta il ve ilçe Hıfzıssıhha Kurulları olmak üzere ilgili kurul, komisyon ve birimlerde idareten görevlendirilmesini talep etmekteyiz.

Gereğini bilgilerinize arz ederiz.

M.Cengiz ALKIN
Genel Sekreter

Hasan ALİŞAN
Başkan

DAĞITIM:
Ali İhsan Yavuz Adalet ve Kalkınma Partisi Genel Başkan Yardımcısı Sakarya Milletvekili
Recep UNCUOĞLU Adalet ve Kalkınma Partisi Sakarya Milletvekili
Kenan SOFUOĞLU Adalet ve Kalkınma Partisi Sakarya Milletvekili
Çiğdem ERDOĞAN ATABEK Adalet ve Kalkınma Partisi Sakarya Milletvekili
Engin ÖZKOÇ Cumhuriyet Halk Partisi Grup Başkan Vekili Sakarya Milletvekili
Muhammet Levent BÜLBÜL Milliyetçi Hareket Partisi Grup Başkan Vekili Sakarya Milletvekili
Ümit DİKBAYIR İyi Parti Mali İşler Başkanı Sakarya Milletvekili
Ekrem YÜCE Sakarya Büyükşehir Belediye Başkanı

Yeni Mahalle Sakarya Caddesi No: 281 / Erenler / SAKARYA Tel: 0 264 282 37 50 (3 hat) Fax: 282 37 54 www.sesob.org.tr / bilgi@sesob.org.tr

T.C.
SAKARYA ESNAF ve SANATKARLAR ODALARI BİRLİĞİ

K - Q
TSE-ISO-EN
9000

Sayı : 2020/241 17/04/2020
Konu : COVİD-19 Salgını
(Ulaştırma Sektörü Esnaf ve Sanatkârlarının Talepleri) Hk.

T.C.
SAKARYA BÜYÜKŞEHİR BELEDİYE BAŞKANLIĞINA

Çin'in Vuhan kentinde başlayarak tüm Dünyayı tehdit etmeye devam eden ve Dünya Sağlık Örgütü tarafından pandemi olarak nitelendirilen Koronavirüs (Kovid-19) salgınından vatandaşları korumak ve salgının yayılmasını engellemek amacıyla devletimiz tarafından önlemler alınmakta ve alınmaya devam etmektedir.

Alınan tedbirler nedeni ile herkesten ve her kesimden önce bazı küçük esnaf ve sanatkârlarımızın işyerleri geçici olarak kapatılmış, birçok esnaf ve sanatkârımızın da ticareti durma noktasına gelmiştir.

Ulaştırma sektöründe faaliyet gösteren esnaflarımız da alınan tedbirler nedeni ile büyük oranda etkilenmiş ve ekonomik açıdan büyük zorluklar çekmektedir. Ulaştırma sektöründe faaliyet gösteren esnaflarımız ve bağlı bulundukları meslek odaları tarafından Birliğimize bu kapsamda yoğun bir şekilde iletilen talep ve istekler özetle şunlardır:

1. Faaliyeti durdurulanlara **nakit desteği** sağlanması.
2. Faaliyeti kısıtlı devam edenlere **mazot desteği** sağlanması.
3. **Hat kira** ödemelerinin ertelenmesi.

Sonuç itibari ile esnaf ve sanatkârlarımız bugüne kadar ülkemizin bekasına yönelik her türlü tehdide karşı devletinin yanında ve ön saflarda yer almaktan çekinmemiştir. Ekonominin bel kemiği olan ve kılcal damarlar gibi tüm yurt sathına yayılmış bulunan esnaf ve sanatkârlarımızın günümüzde yaşamış olduğu ve büyük ihtimalle de salgın sonrası yaşayacağı sıkıntıları ve mağduriyetleri bir nebze de olsa gidermek, sorunlarına çözüm getirmek amacı ile yukarıda belirtilen talepler hakkında gereğinin yapılmasını, kısa süre zarfında istek ve taleplerin değiştiğini ve buna göre de karar vericilerin çözüm bulduğunun bilinciyle ve saygılarımızla arz ederiz.

M.Cengiz ALKIN
Genel Sekreter

Hasan ALİŞAN
Başkan

Yeni Mahalle Sakarya Caddesi No: 281 / Erenler / SAKARYA Tel: 0 264 282 37 50 (3 hat) Fax: 282 37 54 www.sesob.org.tr / bilgi@sesob.org.tr

T.C.
SAKARYA ESNAF ve SANATKARLAR ODALARI BİRLİĞİ

K - Q TSE-ISO-EN 9000

Sayı : 2020/263 28./04/2020

Konu : COVİD-19 Salgını - Esnaf ve Sanatkârların Talepleri Hk.

SAKARYA BÜYÜKŞEHİR BELEDİYE BAŞKANLIĞINA
(DOSYA)

Çin'in Vuhan kentinde başlayarak tüm Dünyayı tehdit etmeye devam eden ve Dünya Sağlık Örgütü tarafından pandemi olarak nitelendirilen Koronavirüs (Kovid-19) salgınından vatandaşları korumak ve salgının yayılmasını engellemek amacıyla devletimiz tarafından önlemler alınmakta ve alınmaya devam etmektedir.

Dünyada hızlı şekilde yükselten Koronavirüs salgınının, halk sağlığı açısından oluşturduğu riski yönetebilmek adına sosyal hareketliliği ve kişiler arası teması azaltarak sosyal izolasyonun ve mesafenin mutlak şekilde sağlanmasının çok önemli olduğunun bilincindeyiz. Sağlığımız için alınan tedbirleri can-ı gönülden destekliyoruz. Toplumumuzun tüm kesimlerinin sıkıntı çektiği bu günlerde biz Esnaf ve Sanatkârlar olarak fazlasını da çekmeye razıyız.

Ancak bu kapsamda merkezi ve yerel karar vericiler tarafından alınan aşağıda belirtilen tedbirler nedeni ile **herkesten ve her kesimden önce bazı küçük esnaf ve sanatkârlarımızın** işyerleri geçici olarak kapatılmış, birçok esnaf ve sanatkârımızın da ticareti durma noktasına gelmiştir.

- 16 Mart 2020 tarihinde; İçişleri Bakanlığı tarafından **Umuma Açık İstirahat ve Eğlence Yerleri** olarak faaliyet yürüten tiyatro, sinema, gösteri merkezi, konser salonu, nişan/düğün salonu, çalgılı/müzikli lokanta/kafe, gazino, birahane, taverna, kahvehane, kıraathane, kafeterya, kır bahçesi, nargile salonu, nargile kafe, internet salonu, internet kafe, her türlü oyun salonları (atari, playstation vb.), her türlü kapalı çocuk oyun alanları (AVM ve lokanta içindekiler dahil), çay bahçesi, dernek lokalleri, lunapark, yüzme havuzu, hamam, sauna, kaplıca, masaj salonu, SPA ve spor merkezlerinin faaliyetleri geçici bir süreliğine 16.03.2020 Pazartesi saat 24:00 itibariyle durdurulacağı belirtildi.
- 21 Mart 2020 tarihinde: İçişleri Bakanlığı, 81 il valiliğine gönderdiği genelgeyle **berber**, **kuaför** ve **güzellik merkezlerinin** faaliyetlerinin saat 18.00 itibarıyla durdurulacağı açıklandı. Bakanlık gece yarısından itibaren **lokanta**, **restoran**, **pastane** vb. iş yerlerinin müşterilerin oturmasına müsaade edilmeyecek şekilde sadece gel-al ve paket servis şeklinde hizmet vereceğini; 65 yaş ve üstü, ayrıca kronik rahatsızlığı olan kişilerin ikametlerinden dışarı çıkmalarının; park, bahçe gibi açık alanlarda dolaşmalarının sınırlandırıldığını açıkladı.
- 24 Mart 2020 tarihinde: İçişleri Bakanlığı, yayımladığı genelgeyle **marketlerin 09.00-21.00** saatleri arası hizmet vereceğini, aynı anda alışveriş yapacak **müşteri sayısının** müşteriye hizmet sunulan **toplam alanın onda biri** kadar olabileceğini açıkladı. Ayrıca şehir içi ve şehirlerarası ulaşım yapan toplu taşıma araçlarının **kapasitesinin %50'si** oranında yolcu kabul edebileceğini açıklandı.
- 27 Mart 2020 tarihinde: İçişleri Bakanlığı tarafından **sergi ve tezgâhlarda giyim, oyuncak, süs eşyası, çanta vb** zaruri olmayan ihtiyaç maddelerinin satışının yapıldığı tüm pazarların faaliyetleri 27 Mart saat 17.00 itibariyle geçici bir süreliğine durdurulduğu açıklandı. Vatandaşların sebze, meyve, tahıl, bakliyat, temizlik malzemesi gibi temel gıda/temizlik maddelerinin karşılandığı pazarlarda giyim, oyuncak, vb. zaruri olmayan ihtiyaç maddelerinin satışına izin verilmeyeceği ve pazar/satış yerlerinin **en geç saat 19:00'a kadar** faaliyet yürütebileceği bildirildi.

Yeni Mahalle Sakarya Caddesi No: 281 / Erenler / SAKARYA Tel: 0 264 282 37 50 (3 hat) Fax: 282 37 54 www.sesob.org.tr / bilgi@sesob.org.tr

T.C.
SAKARYA ESNAF ve SANATKARLAR ODALARI BİRLİĞİ

K - Q TSE-ISO-EN 9000

Sayı :
Konu :

/ / 20

- Bu itibarla İl Pandemi ve İl/İlçe Hıfzıssıhha Kurullarının aldığı kararlar doğrultusunda birçok pazaryerinin faaliyeti sonlandırıldı.
- T.C. Cumhurbaşkanlığı ve İçişleri Bakanlığı tarafından 11-12 Nisan, 18-19 Nisan, 23-24-25-26 Nisan 2020 tarihlerinde sokağa çıkma yasağı ilan edildi.

Bu itibar ile Sakarya'da faaliyet gösteren tüm esnaf ve sanatkârlarımızın temsilcileri olan ve Birliğimize bağlı 61 Meslek Odası başkanları ile telekonferans yöntemi kullanılarak **17 Nisan 2020 Cuma günü Olağanüstü Başkanlar Kurulu Toplantısı** yapılmıştır.

Toplantıda meslek odası başkanları tarafından üyeleri olan esnaf ve sanatkârların yaşadıkları mağduriyet ve sıkıntılar ve bunların giderilmesine yönelik olarak Birliğimize yoğun bir şekilde iletilen talep ve istekler özetle şunlardır:

1. Özellikle işyeri geçici süre ile kapatılan esnaf ve sanatkârlara **kira desteği** sağlanması.
2. Kapalı tutulan işyeri sahibi Esnaf ve Sanatkârlara, **yanlarında çalışanlara** ve **işyeri kapatılmasa bile 65 yaş üstü olduğu için işyerini açamayan** esnaf ve sanatkârlara başkaca geçim kaynağı bulunmadığından dolayı kapalı tutulduğu sürece **Nakit/Maaş desteği** verilmesi, elektrik, su, doğalgaz giderlerinin karşılanması, Çevre Temizlik ve Tabela Vergilerinin alınmaması.
3. Gıda dışında faaliyet gösteren pazarcı/seyyar esnaflara gerekli tedbirleri ve mesafeleri almaları şartı ile faaliyet izni verilmesi.
4. Faaliyetleri durdurulan pazar yerlerinin ve pazarcı esnafının Ramazan Bayramı öncesi haftasında çalışmalarına izin verilmesi.
5. Berber ve kuaförlere, belirli koşullarda ve gerekli tedbirleri alarak haftanın belli gün ve saatlerinde çalışma izni verilmesi.
6. Kahvehanelerin Ramazan ayında iftardan sonra sadece çay servisi yapmalarına izin verilmesi.
7. Ulaştırma Sektöründe faaliyeti durdurulan esnaflara **nakit desteği** sağlanması, faaliyeti kısıtlı devam edenlere **akaryakıt desteği** sağlanması ve **hat kira** ödemelerinin ertelenmesi.
8. Kargaşa yaşanmaması, esnaf ve sanatkârlarımızın ekonomik kayıplarının en aza indirilmesi ve alınan kararlara karşı gerekli önlemleri almalarına imkan sağlamak ve esnaf ve sanatkarlara makul bir süre öncesinde haber verilmesini temin etmek için ilgili meslek kollarından birer temsilcinin il ve ilçe Hıfzıssıhha Kurullarında idareten görevlendirilmesi.

Sonuç itibari ile esnaf ve sanatkârlarımız bugüne kadar ülkemizin bekasına yönelik her türlü tehdide karşı devletinin yanında ve ön saflarda yer almaktan çekinmemiştir. Ekonominin bel kemiği olan ve kılcal damarlar gibi tüm yurt sathına yayılmış bulunan esnaf ve sanatkârlarımızın günümüzde yaşamış olduğu ve büyük ihtimalle de salgın sonrası yaşayacağı sıkıntıları ve mağduriyetleri bir nebze de olsa gidermek, sorunlarına çözüm getirmek amacı ile yukarıda belirtilen talepler hakkında gereğinin yapılmasını, kısa süre zarfında istek ve taleplerin değiştiğini ve buna göre de karar vericilerin çözüm bulduğunun bilinciyle ve saygılarımızla arz ederiz.

M.Cengiz ALKIN
Genel Sekreter

Hasan ALİŞAN
Başkan

Yeni Mahalle Sakarya Caddesi No: 281 / Erenler / SAKARYA Tel: 0 264 282 37 50 (3 hat) Fax: 282 37 54 www.sesob.org.tr / bilgi@sesob.org.tr

T.C.
SAKARYA ESNAF ve SANATKARLAR ODALARI BİRLİĞİ

K - Q TSE-ISO-EN 9000

Sayı : 2020/508 22/09/2020
Konu : Vergi ve SGK Yapılandırmaları Hk.

DOSYA

Dünya Sağlık Örgütü tarafından pandemi olarak nitelendirilen Kovid-19 salgınından vatandaşları korumak ve salgının yayılmasını engellemek amacıyla devletimiz tarafından bazı önlemler alınmış ve alınmaya devam etmektedir.

Alınan bu önlemler nedeni ile zarar gören kesimlere yönelik **"Ekonomik İstikrar Kalkanı"** kapsamında KDV, Vergi ve SGK primlerinin ödenmesi ile ilgili ertelemeler uygulamaya konmuştur. Bu **ertelemelerin ödeme vakti gelmiş** ama **Kovid-19 salgını sürecinin etkilerinin halen devam etmektedir.**

10 Eylül 2020 tarihinde Esnaf ve Sanatkarlar Kredi Kefalet Kooperatif Başkanlarının da katılımı ve telekonferans yöntemi ile Birlik Olağan Başkanlar Kurulu toplantısı yapılmıştır. Toplantıda, Meslek Odası ve Kredi Kefalet Kooperatif Başkanları tarafından, üyeleri olan esnaf ve sanatkarların yaşamış olduğu sorunlar ve talepleri istişare edilmiş olup bu sorun ve talepler aşağıda belirtilmiştir.

1. **KDV yönünden erteleme**; Mart, Nisan, Mayıs dönemlerine ait Katma Değer Vergi ödemeleri Kovid-19 salgını dolayısıyla EKİM-KASIM-ARALIK ayına ertelenmişti. Yeni dönem olan Temmuz, Ağustos, Eylül ve sonrası dönemlerinin de ertelenmesi gerekmektedir.

2. **Stopaj Yönünden erteleme;** Nisan, Mayıs, Haziran aylarında ödenmesi gereken stopaj ödemeleri Ekim, Kasım ve Aralık aylarına ertelendi. Ancak Kısa Çalışma Ödeneğinin Temmuz, Ağustos, Eylül aylarında devamına izin verilmesi halen pandemi sürecinin devam ettiğini göstermesine rağmen, bu dönemlere ait gerek işçi stopajlarının gerekse kira stopajı benzeri ödemelerin ertelenmemesi bir tezatlık oluşturmaktadır.

3. Basit usulde mükelleflerimizin yanında çalışan **yardımcı işçi (Diğer Ücretli) vergilerine** bu Kovid-19 salgını sürecinde herhangi bir iyileştirme ya da erteleme yapılmamıştır. Hatta daha kötüsü, yardımcı işçi olan şahıs esnaf ve sanatkârların yanında bir gün dahi çalışmış olsa bile **6 aylık diğer ücretli vergisi** alınmaya devam etmiştir.

4. KDV – Stopaj gibi vergi ödemeleri ertelendiği döneme denk gelen ve ayrıca tam Kovid-19 salgınının etkisinin en ağır hissedildiği döneme gelen Mayıs ayı **Geçici Gelir Vergisi** (GGV-peşin vergi) ödemesi ertelenmemiş ve esnaf ve sanatkâra ağır bir yük getirmiştir. Bu döneme denk gelen GGV'ni ödeyemeyenlere en azından **gecikme zammı uygulanmaması** ve bir sonraki dönemde mahsup edilecek olan vergiden ziyade **damga vergilerinin kaldırılması** uygun olacaktır.

Yeni Mahalle Sakarya Caddesi No: 281 / Erenler / SAKARYA Tel: 0 264 282 37 50 (3 hat) Fax: 282 37 54 www.sesob.org.tr / bilgi@sesob.org.tr

T.C.
SAKARYA ESNAF ve SANATKARLAR ODALARI BİRLİĞİ

K - Q TSE-ISO-EN 9000

Sayı :
Konu :

5. KDV – Stopaj gibi vergi ödemelerinin ertelenmiş fakat yine Kovid-19 salgını sürecine isabet eden **31.03.2020 Gelir Vergisi – 30.04.2020 Kurumlar Vergisi ödemeleri ertelenmemiştir**. Zaten iş yapmakta zorlanan esnaf ve sanatkârımız bir de bunları ödemek zorunda bırakılmıştır.

6. Kovid-19 salgını sürecinin devam ettiği bu günlerde en çok etkilenen sektörler arasında bulunan **Taşımacılık Sektörünün** en büyük dertlerinden biri olan **MTV ödemelerinin ertelenmemesi**, taşımacılık sektörüne Kovid-19 salgınından sonraki en büyük darbedir.

7. **SGK ödemeleri (SSK-BAĞKUR) yönünden erteleme**; Mart, Nisan Mayıs dönemlerinin ödemeleri EKİM-KASIM-ARALIK aylarına ertelenmiş fakat halen devam eden Kovid-19 salgını sürecinde esnaf ve sanatkârlar cari primlerini bile ödeyemez durumda iken bir de ertelemeden dolayı bu yükün ilave olması esnaf ve sanatkârların kepenk kapatmasına kadar gidecektir. SGK yönünden Kısa Çalışma Ödeneğinin devamı Kovid-19 salgını sürecinin ve etkilerinin devam ettiğinin göstergesidir. Bu duruma istinaden **cari SGK ödemelerinin** de **ertelenmesi** gerektiği düşüncesindeyiz.

8. Esnaf ve Sanatkârlara devletimiz tarafından verilen 25.000TL'lik kredi desteğinin ve ertelemeleri yapılmış olan Esnaf ve Sanatkârlar Kredi Kefalet Kooperatiflerinden kullanılan kredilerin de ödemeleri **Ekim ayından itibaren** başlayacaktır.

9. Bütün bu bilgilerin ışığı altında ortaya çıkan en vahim durum ise Kovid-19 sürecinin ve etkilerinin devam ettiği bu günlerde, tüm "**cari ve ertelemeli**" Vergi, SGK ve Kredi ödemelerinin başlayacak olması nedeni ile **Ekim ayı**, Esnaf ve Sanatkârımız için **KARA EKİM** olacaktır.

Bu itibar ile devletimizden esnaf ve sanatkârların beklentileri şunlardır:

1. Bugüne kadar ödenememiş olan Vergi ve SGK borçlarının yeniden yapılandırılması,

2. Yılsonuna kadar oluşacak olan cari ve ertelenen Vergi ve SGK borçlarının kademeli olarak Ocak 2021 sonrasına ertelenmesi.

3. Bugüne kadar esnaf ve sanatkârların Vergi ve SGK kartlarında bulunan Usulsüzlük Cezaları, İdari Para Cezaları ve benzeri tüm cezaların yeniden yapılandırma kapsamına alınması.

Sonuç olarak 2020 Ekim ayının, bugüne kadar ülkemizin bekasına yönelik her türlü tehdide karşı devletinin yanında ve ön saflarda yer almaktan çekinmeyen ve ekonominin bel kemiği olan esnaf ve sanatkârlar için **gelecekte KARA EKİM olarak anılmaması** için yukarıda belirtilen talepler hakkında gereğinin yapılmasını, kısa süre zarfında istek ve taleplerin değiştiğinin ve buna göre de karar vericilerin çözüm bulduğunun bilinciyle ve saygılarımızla arz ederiz.

M. Cengiz ALKIN
Genel Sekreter

Hasan ALİŞAN
Başkan

Yeni Mahalle Sakarya Caddesi No: 281 / Erenler / SAKARYA Tel: 0 264 282 37 50 (3 hat) Fax: 282 37 54 www.sesob.org.tr / bilgi@sesob.org.tr

T.C.
SAKARYA ESNAF ve SANATKARLAR ODALARI BİRLİĞİ

K - Q TSE-ISO-EN 9000

Sayı : 2020/685 03/12/2020
Konu : Esnaf ve Sanatkârların Talepleri Hk.

DOSYA

Koronavirüs (Covid-19) salgınının toplum sağlığı ve kamu düzeni açısından oluşturduğu riski yönetme, sosyal izolasyonu temin, fiziki mesafeyi koruma ve hastalığı yayılım hızını kontrol altında tutma amacıyla Sağlık Bakanlığı ve Koronavirüs Bilim Kurulunun önerileri, Sayın Cumhurbaşkanımızın talimatları doğrultusunda 18.11.2020 tarihinde birçok tedbir kararı alınarak, **20.11.2020 Cuma günü saat:20.00'dan itibaren uygulamaya geçirilmiştir**.

Ayrıca 30.11.2020 tarihinde Sayın Cumhurbaşkanımızın başkanlığında toplanan Cumhurbaşkanlığı Kabinesinde alınan kararlar doğrultusunda; yeni bir karar alınıncaya kadar **01.12.2020 Salı** günü saat 21.00'den itibaren geçerli olacak şekilde **ilave yeni tedbirler** alınmıştır.

Alınan bu tedbirler kapsamında Sakarya ili genelinde etkilenen meslek grupları ve sayıları aşağıdaki tablolarda belirtilmiştir:

1. Faaliyetleri 31 Aralık 2020 tarihine kadar **durdurulan** işyerleri:

İŞYERİ	SAYI	AÇIKLAMALAR
Kahvehane, Kıraathane, Çay Bahçeleri	2.028	
İnternet Kafe/Salonu, Elektronik Oyun Salonları, Bilardo Salonları,	169	
Halı Sahalar	27	
TOPLAM	**2.224**	

2. 10:00 ile 20:00 saatleri arasında sadece **paket servis** veya **gel al** hizmeti verecek şekilde açık olacak iş yerleri:

İŞYERİ	SAYI	AÇIKLAMALAR
Restoran, Lokanta, Kafe, Kafeterya	2.162	
Pastane	296	
TOPLAM	**2.457**	

3. Saat 10:00 ile 20:00 arasında çalışma **kısıtlaması** getirilen işyerleri:

İŞYERİ	SAYI	AÇIKLAMALAR
Berber	1.042	
Kuaför	457	
Güzellik Merkezleri	132	
Tekel Büfe	323	
TOPLAM	**1.954**	

4. Okulların kapanması (uzaktan eğitime geçmesi) nedeni ile **faaliyetleri duran** ve **etkilenen** işyerleri:

1

Yeni Mahalle Sakarya Caddesi No: 281 / Erenler / SAKARYA Tel: 0 264 282 37 50 (3 hat) Fax: 282 37 54 www.sesob.org.tr / bilgi@sesob.org.tr

4. Okulların kapanması (uzaktan eğitime geçmesi) nedeni ile **faaliyetleri duran** ve **etkilenen** işyerleri:

İŞYERİ	SAYI	AÇIKLAMALAR
Kantincilik	280	Kapandı.
Okul Servis Aracı	1.020	
TOPLAM	**1.300**	

5. 30.11.2020 tarihinde açıklanan ilave tedbirler kapsamında **faaliyetleri belirsiz süre duran** işyerleri:

İŞYERİ	SAYI	AÇIKLAMALAR
Lunapark	10	
Yüzme havuzu, hamam, sauna, masaj salonu	22	
TOPLAM	**32**	
GENEL TOPLAM	**7.967**	

Açıklanan bu tedbirlerin esnaf ve sanatkârlarımıza yansımalarını değerlendirmek, salgının başlangıcından bugüne kadar olan süreçte yaşadıkları ve bundan sonra yaşayacakları sıkıntı ve sorunları ve ilgili meslek temsilcileri ve meslek odaları tarafından dile getirilecek çözüm önerileri ve talepleri tespit etmek amacı ile **25.11.2020 Çarşamba günü** telekonferans yöntemi ile **Olağanüstü Başkanlar Kurulu Toplantısı** yapılmıştır.

Toplantıya Birliğimize bağlı Meslek Odası Başkanları, Esnaf ve Sanatkar Kredi Kefalet Kooperatif Başkanları ve kadın esnaf ve sanatkarları temsilen SESOB Kadın Danışma Kurulu Başkanı katılmış, esnaf ve sanatkarların bu süreçte yaşadıkları ve yaşayacakları sorunlar ve bunlarla ilgili taleplerini bildirmişlerdir.

Olağanüstü Başkanlar Kurulu Toplantısı'nda dile getirilen **sorunlar** ve **talepler** aşağıda açıklanmıştır.

1. Öncelikle, içerisinde bulunduğumuz **kontrollü sosyal hayat** döneminin temel prensipleri olan **temizlik**, **maske** ve **mesafe** kurallarının yanı sıra salgının seyri ve olası riskler göz önünde bulundurularak hayatın her alanına yönelik uyulması gereken kurallar ve önlemlerin çok önemli olduğunun bilincindeyiz.
2. Sağlığımız için alınan tedbirleri can-ı gönülden destekliyoruz. Toplumumuzun tüm kesimlerinin sıkıntı çektiği bu günlerde, bu sürecin bir an önce bitmesi için biz Esnaf ve Sanatkârlar olarak fazlasını da çekmeye razıyız.
3. Ancak merkezi ve yerel karar vericiler tarafından alınan bu önlemler nedeni ile herkesten ve her kesimden önce **bazı küçük esnaf ve sanatkârlarımızın işyerleri geçici olarak kapatılmış, birçok esnaf ve sanatkârımızın da ticareti durma noktasına gelmiştir**.
4. Alınan bu tedbir ve önlemler neticesinde esnaf ve sanatkârlarımız Mart ayında kapanan işyerlerinin borcunu daha ödeyemeden **ikinci kez** işyerini kapatmak zorunda kalmışlardır. **Mart**, **Nisan** ve **Mayıs 2020** aylarına ait olup **Ekim, Kasım** ve **Aralık 2020** aylarına ertelenen ve **yapılandırma kapsamı dışında bırakılan** bu borçlarını, işyerleri ikinci kez kapatıldığı için ödemeleri imkânsızdır. Bu nedenle, 17 Kasım 2020 tarihli ve 31307 sayılı Resmi Gazete'de yayımlanan "**7256 Sayılı Bazı Alacakların Yeniden Yapılandırılması ile Bazı Kanunlarda Değişiklik Yapılması Hakkında Kanun**" tekrar TBMM'de görüşülmeli ve **ertelenen vergi** ve **primler yapılandırmaya** dahil edilmelidir.

5. Yapılandırma kanunundan **18 eşit taksit** ve **36 ay vadeli** (iki ayda bir ödemeli) faydalanacaklar için **ilk taksit ödeme tarihi Şubat 2021**'dir. Koronavirüs (Covid-19) salgını artarak devam etmekte ve ne zaman sona ereceği belirsizliğini korumakta olduğundan esnaf ve sanatkârlar cari ödemelerini yapmakta bile zorlandığı için esnaf ve sanatkar kesimi tarafından bu yapılandırma benimsenmemektedir. Çünkü yapılandırma kanunu kapsamında yapılandırma başvurusu yapsalar bile bu salgın devam ettiği sürece borçlarını ödeyebilmeleri mümkün olmayacaktır. Bu nedenle **ilk taksit ödeme tarihinin** salgın süreci sona erip **her şey normale döndüğünde** ödenecek şekilde belirlenmesi amacı ile yapılandırma kanunu TBMM'nde tekrar görüşülmeli ve güncellenmelidir.
6. Esnaf ve sanatkârlara kira, elektrik, su ve doğalgaz gibi ödemelerine bir destek sağlanmalıdır. Aksi takdirde birçok sayıda esnaf ve sanatkâr işyerini bir daha açmamak üzere kapatmış olacaktır.
7. Salgın sürecinin başlangıcı olan 10 Mart 2020 tarihinden sonrasına isabet eden Katma **Değer Vergi ödemeleri, işçi stopajları, yardımcı işçi (Diğer Ücretli) vergileri, kira stopajı ve 6183 sayılı Amme Alacakları Tahsili Hususundaki Kanun kapsamına giren tüm ödemeler** yapılandırma kapsamına alınmıştır. Ancak bu dönemlere sirayet eden tüm vergilerin, faizsiz veya yapılandırmada belirtilen **Yİ-ÜFE** oranlarından muaf tutulması ve salgın süreci sona erip **her şey normale döndüğünde** ödenecek şekilde belirlenmesi uygun olacaktır.
8. Faaliyetleri durdurulan **kahvehane**, **kıraathane**, **internet kafe işletmecileri** başta olmak üzere, örgün eğitime yeniden ara verilmesiyle işine ara veren **servis araçları**, **okul kantinleri** ve **hizmetleri yalnızca paket servisi ile sınırlandırılan restoran**, **lokanta**, **pastane**, **kafe** gibi işyerlerine nakdi destek sağlanmalıdır.
9. Belediyeler tarafından toplu taşıma esnafından **fiyat tarife ücreti**, **hat kira** ve **izin belge bedellerinin**, etkilenen diğer esnaf ve sanatkârlardan **ruhsat**, **çevre temizlik**, **ilan, reklam ve tabela vergilerinin** bu süreçte alınmaması uygun olacaktır.
10. Belediyeler sahibi olduğu iş yerlerinde kiracı olan ve alınan tedbirlerden etkilenen esnaf ve sanatkârlardan bu süreç sona erene kadar kira almamalıdır.
11. İşyerleri kapatılan tüm esnaf ve sanatkârlara, kapalı olduğu süreye isabet edecek kadar **aylık brüt asgari ücret** kadar **nakit hibe destek** verilmeli ve bu dönem ait BAĞ-KUR primleri devlet tarafından ödenmelidir.
12. Alınan tedbirler nedeni ile kapatılan kahvehaneler, çay ocakları gibi masa ve sandalyeleri kaldırarak işyerlerine servis yapacak şekilde açılmalıdır.
13. Sakarya Büyükşehir Belediyesi tarafından geçmiş dönemde sağlanan 1000 TL su faturası desteği pastaneler ve okul, hastane ve benzeri kamu kuruluşlarında faaliyet gösteren ve süzeç sayaç üzerinden hizmet verdiği kuruma su fatura bedeli ödeyen kantinciler de dahil edilerek tekrar verilmelidir.
14. Sakarya Büyükşehir Belediyesi tarafından geçmiş dönemde Minibüs, Taksi-Dolmuş ve Halk Otobüsü sahiplerine verilen 1000 TL mazot desteği, Okul Servis Aracı sahipleri de dahil edilerek tekrar verilmelidir.
15. Salgın günlerinde fırsatçılar artmaktadır. Kayıt dışı faaliyet gösteren işletmelere karşı denetimlerin artırılması istenmektedir. Özellikle son zamanlarda yoğun bir şekilde sosyal medya ve internet üzerinden reklam yapıp kaçak ve kayıt dışı çalışan "**Sahte Teknik Servis Elemanları**"nın faaliyetleri engellenmeli, böylelikle hem vergi kaçağı hem de bu süreçte ekonomik yönden sıkıntı yaşayan resmi kayıtlı esnaf ve sanatkârların mağduriyeti önlenmelidir.
16. Örgün eğitime yeniden ara verilmesiyle işine tekrar ara veren ve Mart 2020 yılından itibaren çalışamayan **tüm işyerlerine** en az **1 yılı geri ödemesiz**, **faizsiz** ve 5 yıl vadeli **100.000TL** kredi desteği sağlanmalıdır.

17. Bazı ilçelerde Kaymakamlık tarafından Pazar yerlerine ilçe dışından pazar yeri esnafının girmesi engellenmektedir. Bu uygulamanın il sınırları içerisinde herhangi bir engellemeyi kapsamayacak ve standart şekilde düzenlenmesi uygun olacaktır.
18. Kamu kurum ve kuruluşları ile belediyelerin alacağı her türlü mal ve hizmeti mümkün mertebe öncelikle esnaf ve sanatkârlardan temin etmesi beklenmektedir.
19. Sonuç itibari ile Olağanüstü Başkanlar Kurulu Toplantısı'nda, tüm esnaf ve sanatkârların **geleceğe güvenle bakamadığı** ve yeni tip Koronavirüs Salgınına ilişkin "**Gelecek Kaygısı**" yaşadığı her kesim tarafından dile getirilmiştir. Yeni tip Koronavirüs Salgını nedeni ile esnaf ve sanatkârlarımızın yaşadıkları ve yaşayacakları ekonomik ve sosyal sorunların olumsuz etkilerinin minimum seviyeye çekilebilmesi ve böylesi zorlu bir süreçte onlara daha fazla katkı koyabilmek amacıyla yukarıda belirtilen taleplerin ivedilikle gerçekleştirilmesinin çok önemli olduğu belirtilmiştir.

Sonuç itibari ile esnaf ve sanatkârlarımız bugüne kadar ülkemizin bekasına yönelik her türlü tehdide karşı devletinin yanında ve ön saflarda yer almaktan çekinmemiştir. Ekonominin bel kemiği olan ve kılcal damarlar gibi tüm yurt sathına yayılmış bulunan esnaf ve sanatkârlarımızın günümüzde yaşamış olduğu ve büyük ihtimalle de salgın sonrası yaşayacağı sıkıntıları ve mağduriyetleri bir nebze de olsa gidermek, sorunlarına çözüm getirmek amacı ile yukarıda belirtilen talepler hakkında gereğinin yapılmasını, kısa süre zarfında istek ve taleplerin değiştiğini ve buna göre de karar vericilerin çözüm bulduğunun bilinciyle ve saygılarımızla arz ederiz.

M. Cengiz ALKIN
Genel Sekreter

Hasan ALİŞAN
Başkan

DAĞITIM:
Gereği:
T.C. Hazine ve Maliye Bakanlığı
T.C. Ticaret Bakanlığı Esnaf, Sanatkarlar ve Kooperatifçilik Genel Müdürlüğü
T.C. Sakarya Valiliği
Ali İhsan YAVUZ Adalet ve Kalkınma Partisi Genel Başkan Yardımcısı Sakarya Milletvekili
Recep UNCUOĞLU Adalet ve Kalkınma Partisi Sakarya Milletvekili
Kenan SOFUOĞLU Adalet ve Kalkınma Partisi Sakarya Milletvekili
Çiğdem ERDOĞAN ATABEK Adalet ve Kalkınma Partisi Sakarya Milletvekili
Engin ÖZKOÇ Cumhuriyet Halk Partisi Grup Başkan Vekili Sakarya Milletvekili
Muhammet Levent BÜLBÜL Milliyetçi Hareket Partisi Grup Başkan Vekili Sakarya Milletvekili
Ümit DİKBAYIR İyi Parti Mali İşler Başkanı Sakarya Milletvekili
T.C. Sakarya Büyükşehir Belediye Başkanlığı
Türkiye Esnaf ve Sanatkarlar Konfederasyonu
Yunus TEVER Adalet ve Kalkınma Partisi Sakarya İl Başkanı
Ecevit KELEŞ Cumhuriyet Halk Partisi Sakarya İl Başkanı
Ahmet Ziya AKAR Milliyetçi Hareket Partisi Sakarya İl Başkanı
Selçuk KILIÇASLAN İyi Parti Sakarya İl Başkanı

4

5. KORONAVİRÜS (COVİD-19) SALGINI SÜRECİNDE İLGİLİ KURUMLARA İLETTİĞİMİZ SORUNLAR, ÇÖZÜM ÖNERİLERİ, TALEPLER VE GERÇEKLEŞME DURUMLARI

a. Nisan 2020 ayı içerisinde T.C. Cumhurbaşkanlığı ve Hazine ve Maliye Bakanlığı tarafından **Ekonomik İstikrar Kalkanı Destek Paketi** devreye sokulmuştur. Ancak bu paket Koronavirüs (Covid-19) Salgını Sürecinde esnaf ve sanatkârlarımızın yaşadığı ve yaşayacağı ekonomik sıkıntılara çözüm getirecek şekilde yeterli olmamıştır.

Ekonomik İstikrar Paketi tüm kesimlere "kalkan" oldu

Yeni tip koronavirüsün (Kovid-19) ekonomiye ve vatandaşlara etkisine bertaraf etmek için açıklanan Ekonomik İstikrar Kalkanı Paketi, işverenden, esnafa, çalışandan emekliye kadar pek çok kesim için önlemler içeriyor

VERGİ VE DİĞER ÖDEMELER

- 2 milyondan fazla mükellefin muhtasar, KDV ve prim ödemeleri 6 ay ertelendi
- Mücbir sebep halinden yararlanan mükelleflere ek olarak gelir vergisi mükellefi 1,9 milyon kişi daha mücbir sebep hali kapsamına alındı
- 65 yaşın üzerinde ve kronik rahatsızlığı olan mükelleflerin beyanname ve ödemeleri ertelendi
- Konaklama vergisi, Ocak 2021'e ertelendi
- Otel kiralamalarına ilişkin irtifak hakkı bedelleri ve hasılat payı ödemeleri 6 ay ertelendi
- Belediye kesintileri 3 ay ertelenerek, 3 milyar liralık kaynak sağlandı
- İl özel idarelerinin, belediyelerin ve bağlı kuruluşların tasarrufundaki taşınmazların kira ödemesinde esneklik sağlandı

BANKACILIK

- Nakit akışı bozulan firmaların bankalara olan kredi anapara ve faiz ödemeleri asgari 3 ay ötelenecek
- Kamu bankaları, aylık 5 bin liranın altında geliri olan tüm vatandaşlar için temel ihtiyaç desteği paketini devreye aldı
- Firmalara, çalışan sayısında azaltma yapmama koşuluyla İş'e Devam Kredi Desteği verilecek
- Gecikmeye giren kredilerin takip hesaplarına aktarılmadan önce 90 gün olan bekleme süresi 180 güne çıkarıldı
- İhracatçıya stok finansmanı desteği verildi
- Kredi Garanti Fonu limiti 2 katına çıkarıldı
- 500 bin liranın altındaki konutlarda kredilendirilebilir miktar %90'a çıkarıldı
- Nisan, mayıs ve haziran aylarında temerrüde düşen firmaların kredi siciline "mücbir sebep" notu düşülmesi sağlanacak
- KOBİ'lere yönelik devlet destekli alacak sigortası 25 milyon liradan 125 milyon liraya çıkarıldı

ÇALIŞANLAR VE EMEKLİLER

- Asgari ücret desteği 75 lira olarak 12 ay süresince uygulanacak. Yaklaşık 7,8 milyon kişi destekten faydalanacak
- Kamu ve özel sektörde esnek ve uzaktan çalışma modeli devreye alındı
- Kısa çalışma ödeneği ile faaliyetlerini azaltan ya da durduran işletmelerde çalışanlara 3 ay maaş desteği verilecek
- Ücretli öğretmenler ve usta öğreticilere ek ders ücreti ödenecek
- En düşük emekli aylığı 1500 liraya çıkarıldı
- İhtiyaç sahibi 2,1 milyon haneye 1000 lira nakdi yardım yapılarak 2 milyar liralık paket devreye alındı
- 2 aylık telafi çalışma süresi 4 aya çıkarıldı
- Sağlık çalışanlarının ve üniversite hastanelerinin çalışanlarının performans ödemeleri 3 ay üst limitten yapılacak

07.04.2020

Kaynak: https://www.aa.com.tr/tr/info/infografik/18071

b. Sakarya Büyükşehir Belediyesi ile yaptığımız görüşmeler neticesinde Koronavirüs (Covid-19) Salgını Sürecinde **faaliyetleri durdurulan ve kısıtlanan** esnaf ve sanatkârlarımıza **1.000TL Yakıt Desteği ve 1.000TL Su Faturası Desteği** sağlanmıştır.

I. Sakarya Büyükşehir Belediyesi'nden talep edilen Ekonomik Destek Paketi kapsamında 1.000TL Yakıt Desteği kullanımı için temin edilen anahtarlar, ilgili oda başkanlarına teslim edildi. Belediyeye borcu olan üyelerden ise bu tutar mahsup edildi.

1.000TL Yakıt Desteğinden faydalanan toplu taşıma esnaflarının sayıları şu şekildedir:

- Özel Halk Otobüsü sahibi **605** üyemize
- Minibüs sahibi **517** üyemize
- Taksi dolmuş sahibi **342** üyemize 1000 TL tutarındaki anahtarlık teslim edilmiştir.
- **56** üyemizin 1.000 TL tutarındaki borç mahsupları gerçekleştirilmiş olup toplamda **1.520 toplu taşıma esnafına** destekte bulunulmuştur.

II. Sakarya Büyükşehir Belediyesi'nden talep edilen Ekonomik Destek Paketi kapsamında 1.000 TL Su Faturası Desteği sağlanmış, borcu bulunan üyelerimizden mahsup edilmiş, SASKİ Kart kullanan üyelerimize ise 1000 TL tutarında kontör hatlarına yüklenmiştir.

1.000TL Su Faturası Desteğine **2.853** esnaf ve sanatkârımız başvurmuş, bunlardan **2.836'sının başvuruları olumlu** bulunmuş ve destekten faydalanmışlardır. Sadece 17 esnaf ve sanatkarın başvurusu olumlu bulunmamıştır.

c. 17 Kasım 2020 tarihli ve 31307 Sayılı Resmi Gazetede yayınlanan 7256 Sayılı "Bazı Alacakların Bazı Alacakların Yeniden Yapılandırılması ile Bazı Kanunlarda Değişiklik Yapılması Hakkında Kanun" kapsamında esnaf ve sanatkârlarımızın SGK, vergi, bağlı bulunduğu meslek kuruluşuna, belediyelere vb. olan borçlarını yapılandırma imkânı getirilmiştir.

30 Aralık 2020 tarihinde yayımlanan Cumhurbaşkanı Kararı ile **başvuru** ve **ilk taksit ödeme** süreleri **bir ay** uzatılmıştır.

d. T.C. Cumhurbaşkanı tarafından 14.12.2020 tarihinde yapılan Kabine Toplantısından sonra yeni destek paketini açıkladı. Buna göre esnaf ve sanatkarlara 3 ay süreyle ayda 1.000 TL hibe verilecek, büyükşehirlerde aylık 750 TL, diğer illerde ise 500 TL kira desteği yapılacak, iş yeri kiralamada KDV oranı ve gayrimenkul kiralarındaki stopaj oranı indirimlerinin süresi uzatılacak.

Ticaret Bakanlığı tarafından 24 Aralık 2020 tarihli ve 31344 sayılı Resmi Gazetede yayımlanan "Koronavirüs Salgını Nedeniyle Verilecek Hibe Desteği Programı Ve Uygulama Esasları Hakkında Tebliğ" ile Hibe Desteğine başvuru esasları yayımlandı.

Bu tebliğe ve SESOB Sicil Müdürlüğü ESBİS kayıtlarına göre 14 Aralık 2020 tarihi itibari ile:

- Basit usule tabi 15.511 esnaf ve sanatkâr
- Vergiden muaf 59 esnaf ve sanatkar ile
- Tebliğde belirtilen ve aşağıdaki Tablo-8'de Meslek Tanımları (Nace Kodları) verilen Koronavirüs (Covid-19) Salgını salgınıyla mücadele kapsamında alınan tedbirlerden etkilenen ve Bakanlık tarafından tespit edilen sektörlerde faaliyet gösteren 5.000 basit usule tabi olmayan esnaf ve sanatkar destekten faydalanma ve başvuru hakkı kazanmıştır.
- SESOB Sicil Müdürlüğü ESBİS'e kayıtlı toplamda yaklaşık 21.000 esnaf ve sanatkar Hibe Desteğine başvurması beklenmektedir.

Hibe Desteğine başvuruları e-devlet platformu üzerinden 30 Aralık 2020 - 08 Ocak 2021 tarihleri arasında yapılmaktadır.

22.12.2020 tarihli ve 3323 sayılı Cumhurbaşkanı Kararı Kapsamında Desteklenecek Ekonomik Faaliyetler: *Tablo-8*

	Faaliyet Kodu (NACE)	Faaliyet Adı
1	56.29.01	Kantinlerin faaliyetleri (spor, fabrika, okul veya işyeri kantinleri, vb.)
2	96.02.02	Erkekler için kuaför ve berber işletmelerinin faaliyetleri
3	96.02.03	Kadınlar için kuaför işletmelerinin faaliyetleri
4	49.39.03	Şehir içi, banliyö ve kırsal alanlarda kara yolu ile personel, öğrenci, vb. grup taşımacılığı (şehir içi personel ve okul servisleri, vb.)
5	56.30.02	Çay ocakları, kıraathaneler, kahvehaneler, kafeler (içecek ağırlıklı hizmet veren), meyve suyu salonları ve çay bahçelerinde içecek sunum faaliyeti
6	47.62.01	Belirli bir mala tahsis edilmiş mağazalarda kırtasiye ürünlerinin perakende ticareti
7	49.32.01	Taksi ile yolcu taşımacılığı (dolmuşlar hariç)
8	49.31.06	Minibüs ve dolmuş ile yapılan şehir içi ve banliyö yolcu taşımacılığı (belirlenmiş güzergahlarda)
9	49.31.04	Halk otobüsü/otobüs ile yapılan şehir içi ve banliyö yolcu taşımacılığı
10	47.81.02	Tezgahlar ve pazar yerleri vasıtasıyla sebze ve meyve (taze veya işlenmiş) (zeytin dahil) perakende ticareti (seyyar satıcılar hariç)
11	56.30.90	Seyyar içecek satanlar ile diğer içecek sunum faaliyetleri
12	82.19.01	Fotokopi, doküman hazırlama ve diğer uzmanlaşmış büro destek hizmetleri (doküman hazırlama, daktilo, sekreterya,
		fotokopi, ozalit çekimi, mektup, çoğaltma vb.) (adres derleme ve postalama hizmetleri dahil, tez yazımı hariç)
13	46.49.03	Kırtasiye ürünleri toptan ticareti
14	47.61.01	Belirli bir mala tahsis edilmiş mağazalarda kitap perakende ticareti (kitap, ansiklopedi, rehber vb. ile CD ve DVD ortamındaki kitaplar vb.)
15	56.10.07	Ciğer, kokoreç, köfte ve kebapçıların faaliyeti (garson servisi sunanlar ile self servis sunanlar dahil; imalatçıların ve al götür tesislerin faaliyetleri ile seyyar olanlar hariç)
16	56.10.03	Çorbacıların ve işkembecilerin faaliyetleri (imalatçıların faaliyetleri ile seyyar olanlar hariç)
17	56.29.90	Dışarıya yemek sunan diğer işletmelerin faaliyetleri (spor, fabrika, işyeri, üniversite vb. mensupları için tabldot servisi vb. dahil; özel günlerde hizmet verenler hariç)
18	56.10.06	Döner, lahmacun ve pidecilik (içli pide (kıymalı, peynirli vb.)) faaliyeti (garson servisi sunanlar ile self servis sunanlar dahil; imalatçıların ve al götür tesislerin faaliyetleri ile seyyar olanlar hariç)
19	56.10.17	Mantıcı ve gözlemecilerin faaliyeti (garson servisi sunanlar ile self servis sunanlar dahil; imalatçıların ve al götür tesislerinin faaliyetleri ile seyyar olanlar hariç)
20	56.29.03	Hava yolu şirketleri ve diğer ulaştırma şirketleri için sözleşmeye bağlı düzenlemelere dayalı olarak yiyecek hazırlanması ve temini hizmetleri
21	56.21.01	Özel günlerde dışarıya yemek sunan işletmelerin faaliyetleri
22	56.10.08	Diğer lokanta ve restoranların (içkili ve içkisiz) faaliyetleri (garson servisi sunanlar ile self servis sunanlar dahil; imalatçıların ve al götür tesislerin faaliyetleri ile seyyar olanlar hariç)
23	56.10.18	Oturacak yeri olan fast-food (hamburger, sandviç, tost vb.) satış yerleri (büfeler dahil) tarafından sağlanan yemek hazırlama ve sunum faaliyetleri
24	56.10.10	Pizzacıların faaliyeti (garson servisi sunanlar ile self servis sunanlar dahil; imalatçıların ve al götür tesislerin faaliyetleri ile seyyar olanlar hariç)
25	56.10.19	Yiyecek ağırlıklı hizmet veren kafe ve kafeteryaların faaliyetleri
26	74.20.22	Tüketicilere yönelik fotoğrafçılık faaliyetleri (pasaport, okul, düğün vb. için vesikalık ve portre fotoğrafçılığı vb.)
27	96.02.01	Güzellik salonlarının faaliyetleri (cilt bakımı, kaş alma, ağda, manikür, pedikür, makyaj, kalıcı makyaj vb.nin bir arada sunulduğu salonlar) (sağlık bakım hizmetleri hariç)
28	47.76.02	Belirli bir mala tahsis edilmiş mağazalarda çiçek, bitki ve tohum perakende ticareti (meyve, sebze ve çiçek tohumları, kesme çiçek, dikim bitkileri, canlı bitkiler, yumrular ve kökler, aşı kalemleri, mantar miseli, ağaç fidanları vb.)
29	49.39.02	Kara yolu şehir içi ve şehirler arası havaalanı servisleri ile yolcu taşımacılığı
30	93.29.02	Düğün, balo ve kokteyl salonlarının işletilmesi
31	96.09.02	Nikah salonlarının hizmetleri
32	56.10.01	Seyyar yemek servisi faaliyetleri (simit, poğaça, börek, kokoreç, nohut-pilav, piyaz, dondurma, vb. ile kayıklarda yapılanlar dahil)
33	47.89.19	Seyyar olarak ve motorlu araçlarla diğer malların perakende ticareti
34	47.81.12	Seyyar olarak ve motorlu araçlarla gıda ürünleri ve içeceklerin (alkollü içecekler hariç) perakende ticareti
35	47.99.11	Mağaza, tezgah, pazar yeri dışında yapılan perakende ticaret (ev ev dolaşarak veya komisyoncular tarafından perakende olarak yapılanlar)
36	47.82.03	Seyyar olarak ve motorlu araçlarla tekstil, giyim eşyası ve ayakkabı perakende ticareti
37	56.30.03	Lokallerde içecek sunum faaliyeti (alkollü-alkolsüz)
38	55.10.05	Otel vb. konaklama yerlerinin faaliyetleri (günlük temizlik ve yatak yapma hizmeti sağlanan yerlerin faaliyetleri) (kendi müşterilerine restoran hizmeti verenler ile devre mülkler hariç)
39	55.90.01	Öğrenci ve işçi yurtları, pansiyonlar ve odası kiralanan evlerde yapılan konaklama faaliyetleri (tatil amaçlı olanlar hariç)
40	55.10.02	Otel vb. konaklama yerlerinin faaliyetleri (günlük temizlik ve yatak yapma hizmeti sağlanan yerlerin faaliyetleri) (kendi müşterilerine restoran hizmeti vermeyenler ile devre mülkler hariç)

41	55.20.01	Tatil ve diğer kısa süreli konaklama faaliyetleri (hosteller, devre mülkler, tatil evleri, apart oteller, bungalov, dağ evleri, vb.nde) (günlük temizlik ve yatak yapma hizmeti sağlanan oda veya süit konaklama faaliyetleri hariç)
42	55.20.03	Kendine ait veya kiralanmış mobilyalı evlerde bir aydan daha kısa süreli olarak konaklama faaliyetleri
43	55.30.36	Kamp alanlarının, motorlu karavan, vb. için park yerlerinin faaliyetleri (çadır veya karavan ile kamp kurma amaçlı açık hava tesisi sağlanması, yetişkinler veya çocuklar için kamp programlarında ve avcılık kamplarında konaklama hizmetinin sağlanması, vb.)
44	55.90.03	Diğer konaklama yerlerinin faaliyetleri (başka bir birim tarafından işletildiğinde yataklı vagonlar vb. dahil; misafirhaneler, öğretmen evi vb. hariç)
45	91.03.02	Tarihi alanlar ve yapılar ile benzeri turistik yerlerin işletilmesi (tarihi alanların ve yapıların korunması dahil)
46	55.20.04	Tatil amaçlı pansiyonların faaliyetleri
47	47.79.03	Belirli bir mala tahsis edilmiş mağazalarda ikinci el kitapların perakende ticareti (sahafların faaliyetleri)
48	77.39.11	Tiyatro dekor ve malzemelerinin kiralanması (kostümler hariç) (finansal leasing hariç)
49	93.19.02	Spor ve eğlence amaçlı spor etkinliği ve karşılaşması düzenleyicilerinin ve organizatörlerin faaliyetleri
50	79.90.90	Bys. diğer rezervasyon hizmetleri ve ilgili faaliyetler (devre mülk takas faaliyetleri, turizmi arttırma faaliyetleri vb. dahil; seyahat acentelerinin ve tur operatörlerinin faaliyetleri hariç)
51	93.29.03	Oyun makinelerinin işletilmesi
52	93.19.05	Bilardo salonlarının faaliyetleri
53	61.90.05	İnternet kafelerin faaliyetleri
54	49.39.04	Kara yolu (otobüs, vb.) ile uluslararası yolcu taşımacılığı
55	49.39.01	Şehirler arası tarifeli kara yolu yolcu taşımacılığı (şehirler arası otobüs ve tramvay, şehirler arası personel ve okul servisleri vb. dahil; şehir içi ve şehirler arası havaalanı servisleri ile şehir içi havaalanı otobüsleri hariç)
56	56.10.02	Börekçilerin faaliyetleri (imalatçıların faaliyetleri ile seyyar olanlar hariç)
57	93.21.01	Eğlence parkları ve lunaparkların faaliyetleri
58	93.29.10	Dinlence (rekreasyon) parklarının faaliyetleri (konaklamalı olanlar ile eğlence parkları ve lunaparkların işletilmesi hariç)
59	96.02.04	Sadece manikür ve pedikür hizmeti sunan salonların faaliyetleri
60	96.02.05	Sadece ağdacılık hizmeti sunan salonların faaliyetleri
61	59.14.02	Sinema filmi gösterim faaliyetleri
62	90.01.90	Bys. diğer gösteri sanatları
63	93.29.01	Plaj alanlarının işletilmesi (bu tesislerin bütünleyici bir parçası olan soyunma odası, dolap, sandalye, kano, deniz motosikleti vb. kiralanması dahil)
64	56.10.14	Başka birimler tarafından işletildiğinde gemi ve trenlerde restoran işletmeciliği (yemekli vagon, vb.)
65	10.71.03	Hamur tatlıları imalatı (tatlandırılmış kadayıf, lokma tatlısı, baklava vb.)
66	10.71.01	Taze pastane ürünleri imalatı (yaş pasta, kuru pasta, poğaça, kek, börek, pay, turta, waffles vb.)
67	10.72.01	Peksimet, bisküvi, gofret, dondurma külahı, kağıt helva vb. ürünlerin imalatı (çikolata kaplı olanlar dahil)
68	10.72.02	Tatlı veya tuzlu hafif dayanıklı fırın ve pastane ürünlerinin imalatı (kurabiyeler, krakerler, galeta, gevrek halkalar vb.)
69	56.10.09	Pastanelerin ve tatlıcıların (sütlü, şerbetli vb.) faaliyeti (garson servisi sunanlar ile self servis sunanlar dahil; imalatçıların ve al götür tesislerin faaliyetleri ile seyyar olanlar hariç)
70	56.30.08	Boza, şalgam ve sahlep sunum faaliyeti
71	10.72.03	Tatlandırılmamış dayanıklı hamur tatlıları imalatı (pişirilmiş olsun olmasın tatlandırılmamış kadayıf, baklava vb.) (yufka imalatı dahil)
72	95.23.01	Ayakkabı ve deri eşyaların onarımı (ayakkabı, valiz, el çantası vb.) (deri giyim eşyası hariç)
73	96.09.01	Ayakkabı boyama hizmetleri
74	01.19.02	Çiçek yetiştiriciliği (lale, kasımpatı, zambak, gül vb. ile bunların tohumları)
75	47.78.26	Belirli bir mala tahsis edilmiş mağazalarda yapma çiçek, yaprak ve meyveler ile mum perakende ticareti
76	74.20.25	Hava ve su altı fotoğrafçılığı faaliyetleri
77	74.20.90	Diğer fotoğrafçılık faaliyetleri (fotomikrografi, mikrofilm hizmetleri, fotoğrafların restorasyonu ve rötuşlama vb.)
78	74.20.29	Fotoğraf işleme faaliyetleri (negatiflerin tab edilmesi ve resimlerin basılması, negatiflerin veya slaytların çoğaltılması, fotografik slaytların hazırlanması, filmlerin kopyalanması vb.)
79	74.20.27	Etkinlik fotoğrafçılığı ve etkinliklerin videoya çekilmesi faaliyetleri (düğün, mezuniyet, konferans, resepsiyon, moda gösterileri, spor ve diğer ilgi çekici olayların fotoğraflanması veya videoya çekilmesi)
80	74.20.26	Reklamcılık ile ilgili fotoğrafçılık faaliyetleri (reklam görselleri, broşür, gazete ilanı, katalog vb. için ticari ürünlerin, moda kıyafetlerinin, makinelerin, binaların, kişilerin vb.nin fotoğraflarının çekilmesi)
81	47.78.22	Belirli bir mala tahsis edilmiş mağazalarda fotoğrafçılık malzemeleri ve aletlerinin perakende ticareti
82	88.91.01	Çocuk gündüz bakım (kreş) faaliyetleri (engelli çocuklar için olanlar ile bebek bakıcılığı dahil; okul öncesi eğitim faaliyetleri ile çocuk kulüpleri (6 yaş ve üzeri çocuklar için) hariç)
83	85.10.02	Özel öğretim kurumları tarafından verilen okul öncesi eğitim faaliyeti (okula yönelik eğitim verilmeyen gündüz bakım (kreş) faaliyetleri hariç)
84	85.59.12	Muhasebe eğitimi kurslarının faaliyeti
85	85.32.16	Ticari taşıt kullanma belgesi veren sürücü kurslarının faaliyetleri
86	85.59.16	Çocuk kulüplerinin faaliyetleri (6 yaş ve üzeri çocuklar için)
87	85.59.06	Biçki, dikiş, nakış, halıcılık, güzellik, berberlik, kuaförlük kurslarının faaliyetleri
88	85.59.05	Orta öğretime, yüksek öğretime, kamu personeli vb. sınavlara yönelik kurs ve etüt merkezlerinin faaliyetleri
89	85.59.90	Başka yerde sınıflandırılmamış diğer eğitim kursu faaliyetleri (cankurtaranlık, hayatta kalma, topluluğa konuşma, hızlı okuma vb. eğitimi dahil; yetişkin okuma yazma programları ile temel, orta ve yükseköğretim düzeyinde verilen eğitim hariç)
90	85.59.10	Mankenlik, modelistlik, stilistlik kurslarının faaliyetleri
91	85.53.01	Sürücü kursu faaliyetleri (ticari sertifika veren sürücülük, havacılık, yelkencilik, gemicilik eğitimi hariç)

92	85.59.15	Akademik özel ders verme faaliyeti (temel, orta ve yükseköğretim düzeyinde bire bir eğitim)
93	85.32.90	Mesleki amaçlı eğitim veren diğer kursların faaliyetleri
94	85.32.15	Ticari sertifika veren havacılık, yelkencilik, gemicilik vb. kursların faaliyetleri
95	85.52.05	Kültürel eğitim veren kursların faaliyeti (bale, dans, müzik, fotoğraf, halk oyunu, resim, drama, vb. eğitimi dahil, temel, orta ve yükseköğretim düzeyinde verilen eğitim hariç)
96	85.60.02	Eğitimi destekleyici faaliyetler (eğitim rehberlik, danışmanlık (yurt dışı eğitim danışmanlığı dahil), test değerlendirme, öğrenci değişim programlarının organizasyonu, yaprak test ve soru bankası hazırlama gibi eğitimi destekleyen öğrenim dışı faaliyetle
97	85.59.03	Bilgisayar, yazılım, veritabanı, vb. eğitimi veren kursların faaliyetleri (temel, orta ve yükseköğretim düzeyinde verilen eğitim hariç)
98	85.51.03	Spor ve eğlence eğitim kursları (futbol, dövüş sanatları, jimnastik, binicilik, yüzme, dalgıçlık, paraşüt, briç, yoga, vb. eğitimi ile profesyonel spor eğitimcilerinin faaliyetleri dahil, temel, orta ve yükseköğretim düzeyinde verilen eğitim hariç)
99	85.59.09	Dil ve konuşma becerileri eğitimi veren kursların faaliyetleri (temel, orta ve yükseköğretim düzeyinde verilen eğitim hariç)
100	96.04.02	Kaplıca, ılıca, içmeler, spa merkezleri, vb. yerlerin faaliyetleri (konaklama hizmetleri hariç)
101	96.04.03	Zayıflama salonu, masaj salonu, solaryum vb. yerlerin işletilmesi faaliyetleri (form tutma salonlarının ve diyetisyenlerin faaliyetleri hariç)
102	96.04.01	Hamam, sauna, vb. yerlerin faaliyetleri
103	93.29.09	Kayak pistlerinin işletilmesi
104	93.11.01	Spor tesislerinin işletilmesi (futbol, hokey, paten, golf vb. sahaları, yarış pistleri, stadyumlar, yüzme havuzları, tenis kortları, bovling alanları, boks arenaları, vb. tesisler)
105	93.19.06	Atış poligonlarının faaliyetleri
106	93.19.03	Spor ve eğlence amaçlı sporlara ilişkin destek hizmetler (balıkçılık ve avcılık spor alanlarının işletilmesi, avcılık, balıkçılık ve dağcılık rehberliği, yarış atı ahırı ve yarış aracı garajlarının hizmetleri, spor ve eğlence hayvanlarının eğitimi, vb.)
107	93.13.01	Form tutma ve vücut geliştirme salonlarının faaliyetleri
108	93.19.90	Diğer spor ve eğlence amaçlı spor hizmetleri (paraşüt hizmetleri, delta-kanat hizmetleri, dalgıçlık hizmetleri ve bys. diğer spor ve eğlence hizmetleri)
109	90.02.12	Gösteri sanatlarına yönelik diğer destekleyici faaliyetler (sahne tasarımcıları, dekoratörleri ve kostüm tasarımcılarının faaliyetleri ile gösteri için dekor ve arka perdenin, ışıklandırma ve ses ekipmanlarının işletilmesi)
110	79.90.02	Spor, müzik, tiyatro ve diğer eğlence etkinlikleri için yer ayırma (rezervasyon) ve bilet satılması faaliyeti
111	82.30.02	Gösteri, kongre, konferans, ticari fuar vb. etkinliklerin organizasyonu faaliyetleri
112	93.29.08	Havai fişek ile ses ve ışık gösterisi faaliyetleri
113	78.10.04	Oyuncu seçme ajansları ve bürolarının faaliyetleri (tiyatro rol dağıtım ajansları vb.)
114	47.82.02	Tezgahlar ve pazar yerleri vasıtasıyla tuhafiye, manifatura ve mefruşat ürünleri perakende ticareti (seyyar satıcılar hariç)
115	47.82.01	Tezgahlar ve pazar yerleri vasıtasıyla iç giyim eşyası, dış giyim eşyası, çorap, giysi aksesuarı ve ayakkabı perakende ticareti (seyyar satıcılar hariç)
116	47.89.20	Tezgahlar ve pazar yerleri vasıtasıyla canlı büyük ve küçük baş hayvan, canlı kümes hayvanı, ev hayvanı ve yemlerinin perakende ticareti (seyyar satıcılar hariç)
117	47.81.08	Tezgahlar ve pazar yerleri vasıtasıyla balık ve diğer su ürünleri perakende ticareti (seyyar satıcılar hariç)
118	47.89.04	Tezgahlar ve pazar yerleri vasıtasıyla çiçek, bitki ve bitki tohumu (çiçek toprağı ve saksıları dahil) perakende ticareti (seyyar satıcılar hariç)
119	47.89.18	Tezgahlar ve pazar yerleri vasıtasıyla halı, kilim, vb. perakende ticareti (seyyar satıcılar hariç)
120	47.89.90	Tezgahlar ve pazar yerleri vasıtasıyla bys. diğer malların perakende ticareti (seyyar satıcılar hariç)
121	47.89.05	Tezgahlar ve pazar yerleri vasıtasıyla elektrikli alet, cihaz ve elektrik malzemeleri, el aletleri ile hırdavat perakende ticareti (seyyar satıcılar hariç)
122	47.89.22	Tezgahlar ve pazar yerleri vasıtasıyla kişisel bakım ve kozmetik ürünleri ile temizlik ürünleri perakende ticareti (seyyar satıcılar hariç)
123	47.89.21	Tezgahlar ve pazar yerleri vasıtasıyla imitasyon takı, süs eşyası, oyun, oyuncak, turistik ve hediyelik eşya perakende ticareti (seyyar satıcılar hariç)
124	47.89.01	Tezgahlar ve pazar yerleri vasıtasıyla ev ve büro mobilyaları (ağaç, metal, vb.) perakende ticareti (seyyar satıcılar hariç)
125	47.89.10	Tezgahlar ve pazar yerleri vasıtasıyla mutfak eşyaları ile banyo ve tuvalette kullanılan eşyaların perakende ticareti (seyyar satıcılar hariç)
126	47.81.11	Tezgahlar ve pazar yerleri vasıtasıyla şekerleme perakende ticareti (seyyar satıcılar hariç)
127	47.81.05	Tezgahlar ve pazar yerleri vasıtasıyla yenilebilir katı ve sıvı yağ (tereyağı hariç) perakende ticareti (seyyar satıcılar hariç)
128	47.81.09	Tezgahlar ve pazar yerleri vasıtasıyla çay, kahve, kakao, baharat perakende ticareti (seyyar satıcılar hariç)
129	47.81.10	Tezgahlar ve pazar yerleri vasıtasıyla fırın ürünleri perakende ticareti (seyyar satıcılar hariç)
130	47.81.90	Tezgahlar ve pazar yerleri vasıtasıyla diğer gıda ürünleri (bal, un, tahıl, pirinç, bakliyat vb. dahil) perakende ticareti (seyyar satıcılar hariç)
131	47.81.13	Tezgahlar ve pazar yerleri vasıtasıyla şarküteri ürünleri, süt ve süt ürünleri ile yumurta perakende ticareti (seyyar satıcılar hariç)
132	32.50.06	Dişçi çimentosu, dişçilik mumları, dolgu maddesi, kemik tedavisinde kullanılan çimento, jel preparat, steril adhezyon bariyeri, dikiş malzemesi (katgüt hariç), doku yapıştırıcısı, laminarya, emilebilir hemostatik, vb. imalatı
133	32.50.13	Diş laboratuvarlarının faaliyetleri (protez diş, metal kuron, vb. imalatı)

e. Sonuç itibari ile Birliğimize bağlı Oda Başkanları ve Kadın Danışma Kurulu üyelerinin katılım sağladığı Başkanlar Kurulu ve sektörel bazda yapılan toplantıların neticesinde ilgili kurumlara ilettiğimiz öneri ve taleplerimizin gerçekleşme durumları aşağıdaki **Tablo-9**'da gösterilmiştir.

Tarih	Talep İçeriği	Talebin Kime Yapıldığı	Talebin Durumu
25 Mart 2020 TESK'e yazıldı. 27 Mart 2020 Hazine ve Maliye Bakanlığına yazıldı. 9 Nisan 2020 Milletvekillerine yazıldı.	Geriye dönük vergi ve SGK borçlarının yeniden yapılandırılması	TESK, Hazine ve Maliye Bakanlığı, Sakarya Milletvekilleri	17 Kasım 2020 tarihinde 7256 sayılı Yapılandırma Kanunu ile gerçekleştirildi.
25 Mart 2020 TESK'e yazıldı. 27 Mart 2020 Hazine ve Maliye Bakanlığına yazıldı. 9 Nisan 2020 Milletvekillerine yazıldı.	Ekonomik istikrar kalkanı kapsamında açıklanan tedbirlerden tüm esnaf ve sanatkarlarımızın faydalanabilmesi adına Sicil Affı getirilmesi	TESK, Hazine ve Maliye Bakanlığı, Sakarya Milletvekilleri	Gerçekleşmedi.
25 Mart 2020 TESK'e yazıldı. 09 Nisan 2020 Milletvekilleri'ne yazıldı. 28 Nisan 2020 Büyükşehir Belediyesine yazıldı.	İşyeri geçici süre ile kapatılan esnaf ve sanatkarlarımıza kira desteği sağlanması	TESK, Sakarya Milletvekilleri, Sakarya Büyükşehir Belediye Başkanlığı	Cumhurbaşkanlığı tarafından Basit Usule tabi esnaf ve sanatkârlara üç ay süreyle 750 TL kira desteği verildi.
25 Mart 2020 tarihinde yazıldı	1 yıl ödemesiz en az 2 yıl vadeli 50.000 tl faizsiz kredi desteği	TESK	Gerçekleşmedi.
25 Mart 2020 TESK'e yazıldı. 9 Nisan 2020 Milletvekillerine yazıldı.	İşyeri geçici süre ile kapatılan esnaf ve sanatkarlarımıza BAĞKUR prim ödemelerinin ertelenmesi	TESK, Sakarya Milletvekilleri	Devlet tarafından gerçekleştirildi.
25 Mart 2020 TESK'e yazıldı. 9 Nisan 2020 Milletvekillerine yazıldı. 28 Nisan 2020 Büyükşehir Belediyesine yazıldı.	Sokağa çıkması yasaklanan 65 yaş üstü esnaf ve sanatkârlarımıza bu süre zarfında geçimini sağlayabileceği ölçüde maddi destek sağlanması	TESK, Sakarya Milletvekilleri Sakarya Büyükşehir Belediye Başkanlığı	Gerçekleşmedi. (Cumhurbaşkanlığı tarafından Basit Usule tabi esnaf ve sanatkarlara üç ay süreyle 1.000 TL Gelir Kaybı desteği verildi.
25 Mart 2020 TESK'e yazıldı. 27 Mart 2020 Hazine ve Maliye Bakanlığına yazıldı. 9 Nisan 2020 Milletvekillerine yazıldı.	Vergi ve SGK yapılandırma taksitlerinin bu kapsamda ertelenmesi	TESK, Hazine ve Maliye Bakanlığı, Sakarya Milletvekilleri	Devlet tarafından gerçekleştirildi.
15 Nisan 2020 tarihinde Sakarya Milletvekillerine yazıldı. 17 Nisan 2020, Sakarya Büyükşehir Belediyesine yazıldı. 28 Nisan 2020 Sakarya Büyükşehir Belediyesine yazıldı.	İşyeri geçici süre ile kapatılan esnaf ve sanatkarlarımıza nakit desteği	Sakarya Büyükşehir Belediyesi ve Sakarya Milletvekillerine	1000 TL su faturası desteği SBB tarafından gerçekleştirildi.

Tarih	Talep İçeriği	Talebin Kime Yapıldığı	Talebin Durumu
15 Nisan 2020 tarihinde Sakarya Milletvekillerine yazıldı. 17 Nisan 2020 Sakarya Büyükşehir Belediyesine yazıldı. 28 Nisan 2020 Sakarya Büyükşehir Belediyesine yazıldı	Ulaştırma sektöründe faaliyet gösteren esnaflara mazot desteği sağlanması	Sakarya Büyükşehir Belediye Başkanlığına ve Sakarya Milletvekillerine	1000 TL mazot desteği verildi.
17 Nisan 2020 ve 28 Nisan 2020 tarihlerinde Büyükşehir Belediyesine yazıldı.	Ulaştırma sektöründe faaliyet gösteren esnaflara hat kira ödenmesi	Sakarya Büyükşehir Belediye Başkanlığına	Gerçekleştirildi
14 Nisan 2020 ve 28 Nisan 2020	İl ve İlçe Hıfzıssıhha kurullarında görevlendirme talebi	Sakarya Büyükşehir Belediyesi	Gerçekleşmedi Sadece bir kez toplantıya çağrıldı. (Adapazarı Kaymakamlığı)
15 Nisan 2020		Sakarya Milletvekilleri	
14 Nisan 2020		Sakarya Valiliği	
28 Nisan 2020 Sakarya Büyükşehir Belediye Başkanlığı'na yazıldı.	Gıda dışında faaliyet gösteren pazarcı/seyyar esnaflara gerekli tedbirleri alma şartı ile faaliyet izni verilmesi	Milletvekilleri, Sakarya Büyükşehir Belediyesi	Devlet tarafından gerçekleştirildi.
28 Nisan 2020 Sakarya Büyükşehir Belediye Başkanlığı'na yazıldı.	Faaliyetleri durdurulan Pazar yerlerinin ve pazarcı esnafının Ramazan Bayramı öncesi haftasında çalışmalarını izin verilmesi	Sakarya Milletvekilleri, Sakarya Büyükşehir Belediyesi	Devlet tarafından gerçekleştirildi.
28 Nisan 2020 Sakarya Büyükşehir Belediye Başkanlığı	Berber ve kuaförlere belirli koşullarda ve gerekli tedbirleri almak şartı ile haftanın belli gün ve saatlerinde çalışma izni verilmesi	Sakarya Milletvekilleri, Sakarya Büyükşehir Belediyesi	Devlet tarafından gerçekleştirildi.
28 Nisan 2020 Sakarya Büyükşehir Belediye Başkanlığı	Kahvehanelerin Ramazan ayında iftardan sonra sadece çay servisi yapmalarına izin verilmesi	Sakarya Milletvekilleri, Sakarya Büyükşehir Belediyesi	Gerçekleşmedi
15 Nisan 2020 Milletvekilleri'ne yazıldı. 15 Nisan 2020 ve 28 Nisan 2020 Sakarya Büyükşehir Belediyesine yazıldı.	Ulaştırma Sektöründe faaliyeti durdurulan esnaflara nakit desteği sağlanması, kısıtlı devam edenlere akaryakıt desteği sağlanması ve hat kira bedellerinin ertelenmesi	Sakarya Milletvekilleri, Sakarya Büyükşehir Belediyesi	SBB tarafından gerçekleştirildi.
15 Mayıs 2020 tarihinde yazıldı	Ramazan ayı öncesi Adapazarı ilçesi Umumi Hıfzıssıhha Meclisi tarafından belirlenen cadde ve sokaklardaki esnaf ve sanatkarların çalışma saatlerinin 13:00-18:00 olarak değiştirilmesi	Adapazarı Kaymakamlığı	Gerçekleştirildi.
22 Eylül 2020	Temmuz, Ağustos, Eylül ve sonrası KDV yönünden erteleme Temmuz, Ağustos, Eylül ayları ve sonrası Stopaj Yönünden erteleme Taşımacılık Sektörünün en büyük dertlerinden biri olan MTV ödemelerinin ertelenmesi Cari SGK ödemelerinin ertelenmesi Yardımcı işçi (Diğer Ücretli) vergilerine iyileştirme ya da erteleme	Sakarya Milletvekillerine Ali İhsan YAVUZ Adalet ve Kalkınma Partisi Genel Başkan Yardımcısı Sakarya Milletvekili Recep UNCUOĞLU Adalet ve Kalkınma Partisi Sakarya Milletvekili Kenan SOFUOĞLU Adalet ve Kalkınma Partisi Sakarya Milletvekili Çiğdem ERDOĞAN ATABEK Adalet ve Kalkınma Partisi Sakarya Milletvekili Engin ÖZKOÇ Cumhuriyet Halk Partisi Grup Başkan Vekili Sakarya Milletvekili Muhammet Levent BÜLBÜL Milliyetçi Hareket Partisi Grup Başkan Vekili Sakarya Milletvekili Ümit DİKBAYIR İyi Parti Mali İşler Başkanı Sakarya Milletvekili	YAPILANDIRMA KANUNU KAPSAMINDA KISMEN GERÇEKLEŞTİ

Tarih	Talep İçeriği	Talebin Kime Yapıldığı	Talebin Durumu
03 Aralık 3020	Yapılandırma kanunundan 18 eşit taksit ve 36 ay vadeli (iki ayda bir ödemeli) faydalanacaklar için ilk taksit ödeme tarihi Şubat 2021'dir. İlk taksit ödeme tarihinin salgın süreci sona erip her şey normale döndüğünde ödenecek şekilde belirlenmesi amacı ile yapılandırma kanunu TBMM'de tekrar görüşülmeli ve güncellenmelidir. Katma Değer Vergi ödemeleri, işçi stopajları, yardımcı işçi (Diğer Ücretli) vergileri, kira stopajı ve 6183 sayılı Amme Alacakları Tahsili Hususundaki Kanun kapsamına giren tüm ödemeler yapılandırma kapsamına alınmıştır. Ancak bu dönemlere sirayet eden tüm vergilerin, faizsiz veya yapılandırmada belirtilen Yİ-ÜFE oranlarından muaf tutulması ve salgın süreci sona erip her şey normale döndüğünde ödenecek şekilde belirlenmesi Faaliyetleri durdurulan kahvehane, kıraathane, internet kafe işletmecileri başta olmak üzere, örgün eğitime yeniden ara verilmesiyle işine ara veren servis araçları, okul kantinleri ve hizmetleri yalnızca paket servisi ile sınırlandırılan restoran, lokanta, pastane, kafe gibi işyerlerine nakdi destek sağlanmalı Belediyeler tarafından toplu taşıma esnafından fiyat tarife ücreti, hat kira ve izin belge bedellerinin, etkilenen diğer esnaf ve sanatkârlardan ruhsat, çevre temizlik, ilan, reklam ve tabela vergilerinin bu süreçte alınmaması Belediyeler sahibi olduğu iş yerlerinde kiracı olan ve alınan tedbirlerden etkilenen esnaf ve sanatkârlardan bu süreç sona erene kadar kira almamalı İşyerleri kapatılan tüm esnaf ve sanatkârlara, kapalı olduğu süreye isabet edecek kadar aylık brüt asgari ücret kadar nakit hibe destek verilmeli ve bu dönem ait BAĞ-KUR primleri devlet tarafından ödenmeli Sakarya Büyükşehir Belediyesi tarafından geçmiş dönemde sağlanan 1000 TL su faturası desteği pastaneler ve okul, hastane ve benzeri kamu kuruluşlarında faaliyet gösteren ve süzeç sayaç üzerinden hizmet verdiği kuruma su fatura bedeli ödeyen kantinciler de dahil edilerek tekrar verilmeli Sakarya Büyükşehir Belediyesi tarafından geçmiş dönemde Minibüs, Taksi-Dolmuş ve Halk Otobüsü sahiplerine verilen 1000 TL mazot desteği, Okul Servis Aracı sahipleri de dahil edilerek tekrar verilmeli Sosyal medya ve internet üzerinden reklam yapıp kaçak ve kayıt dışı çalışan "Sahte Teknik Servis Elemanları"nın faaliyetleri engellenmeli Mart 2020 yılından itibaren çalışamayan tüm işyerlerine en az 1 yılı geri ödemesiz, faizsiz ve 5 yıl vadeli 100.000TL kredi desteği sağlanmalı Pazar yerlerine ilçe dışından pazar yeri esnafının girmesi engellenmektedir. Bu uygulamanın il sınırları içerisinde herhangi bir engellemeyi kapsamayacak ve standart şekilde düzenlenmesi Kamu kurum ve kuruluşları ile belediyelerin alacağı her türlü mal ve hizmeti mümkün mertebe öncelikle esnaf ve sanatkârlardan temin etmesi	.C. Hazine ve Maliye Bakanlığı T.C. Ticaret Bakanlığı Esnaf, Sanatkarlar ve Kooperatifçilik Genel Müdürlüğü T.C. Sakarya Valiliği Ali İhsan YAVUZ Adalet ve Kalkınma Partisi Genel Başkan Yardımcısı Sakarya Milletvekili Recep UNCUOĞLU Adalet ve Kalkınma Partisi Sakarya Milletvekili Kenan SOFUOĞLU Adalet ve Kalkınma Partisi Sakarya Milletvekili Çiğdem ERDOĞAN ATABEK Adalet ve Kalkınma Partisi Sakarya Milletvekili Engin ÖZKOÇ Cumhuriyet Halk Partisi Grup Başkan Vekili Sakarya Milletvekili Muhammet Levent BÜLBÜL Milliyetçi Hareket Partisi Grup Başkan Vekili Sakarya Milletvekili Ümit DİKBAYIR İyi Parti Mali İşler Başkanı Sakarya Milletvekili T.C. Sakarya Büyükşehir Belediye Başkanlığı Türkiye Esnaf ve Sanatkarlar Konfederasyonu Yunus TEVER Adalet ve Kalkınma Partisi Sakarya İl Başkanı Ecevit KELEŞ Cumhuriyet Halk Partisi Sakarya İl Başkanı Ahmet Ziya AKAR Milliyetçi Hareket Partisi Sakarya İl Başkanı Selçuk KILIÇASLAN İyi Parti Sakarya İl Başkanı	YAPILANDIRMA KANUNU KAPSAMINDA KISMEN GERÇEKLEŞTİ

Tablo-9: 2020 yılında işyerlerinin kapanma sebepleri

6.KORONAVİRÜS (COVİD-19) SALGINI SÜRECİNDE BASIN VE GÖRSEL MEDYADA ÇIKAN HABERLER

Koronavirüs Salgını kapsamında yapılan faaliyetler ile ilgili Yerel ve Ulusal Medya ve Basın Kuruluşlarında SESOB ile ilgili **87** adet habere yer verilmiştir.

Hasan Alişan

Esnafa korona uyarısı

Sakarya Esnaf ve Sanatkarlar Odaları Birliği (SESOB) Yönetim Kurulu Başkanı Hasan Alişan, koronavirüsü krizi fırsata çevirerek haksız kazanç elde etmek amacı ile fiyat artışı ve stokçuluk yapmanın Ahilik kültürü ve geleneğine de uygun olmadığını, yapanların tespit edilmesi halinde Birlik Disiplin Kuruluna sevk edilerek yasal yaptırım uygulanacağını söyledi.

Denetim yapılmalı

SESOB Başkanı Alişan, "Esnaf ve sanatkârlarımıza mal veren üretici ve toptancılar haksız fiyat artışı ve stokçuluk yapmaması gerekiyor. Yetkililer tarafından gerekli denetim ve kontrollerin sıklıkla yapılması esnaf-sanatkar larımızın ve vatandaşlarımızın mağdur edilmemesi açısından önemlidir. Vatandaşlarımız panik yapmasın, yeterli miktarda tüketim malzemesi bulunuyor. Yüksek fiyatta ürünleri almayın! Haksız fiyat artışı yapan esnaf ve sanatkârlar SESOB'a bildirilsin" dedi.

Kendinizi koruyun!

Sakarya'da virüsün yayılmaması için vatandaşların önce kendilerini koruması gerektiğinin altını çizen Alişan, okullara verilen aranın bir tatil gibi algılanmamasını, yetkililerin açıkladığı tedbirlere uyulmasının çok önemli olduğunu belirtti. Başkan Alişan, koronavirüsü ile ilgili sosyal medya başta olmak üzere birçok asılsız ve mesnetsiz haberlerin internet ortamında yayımlandığını, bunlara itibar edilmemesini, devletin resmi kaynaklarının yaptığı açıklamalara dikkat edilmesi gerektiğini söyledi.

Destek paketi açıklanmalı

Korona virüsünün yayılmasını engellemek için devlet yetkilileri tarafından alınan önlem ve tedbirlerin çok yerinde olduğunu belirten Alişan, faaliyetine ara verilen okul, üniversite ve belirli bir süre için kapatılan çeşitli işyerlerinden dolayı birçok esnaf ve sanatkarın ve yanlarında çalışanların ekonomik olarak mağdur olduğunu, bunların ticari faaliyetlerini yerine getirememelerinin alacak borç ilişkisine sorun olarak yansıyacağını, bunun da adeta bir domino etkisi gibi başka olumsuzluklara yola açacağını belirtti. Bu sorunlara devlet tarafından proaktif bir yaklaşım sergilenerek Acil Ekonomik Önlem ve Destek Paketi açıklanması gerektiğini belirtti.

Hasan Alişan'dan Koronavirüs açıklaması!

SAKARYA Esnaf ve Sanatkarlar Odaları Birliği (SESOB) Başkanı Hasan Alişan yeni tip Koronavirüs salgınına ilişkin açıklama yaptı.

ESNAF VE SANATKÂRLARA UYARI

Esnaf ve sanatkârları uyaran Alişan, bu krizi fırsata çevirerek haksız kazanç elde etmek amacı ile fiyat artışı ve stokçuluk yapmanın Ahilik kültürü ve geleneğine de uygun olmadığını, yapanların tespit edilmesi halinde Birlik Disiplin Kuruluna sevk edilerek yasal yaptırım uygulanacağını söyledi.

ÜRETİCİLER VE TOPTANCILAR

Alişan, esnaf ve sanatkârlarımıza mal veren üretici ve toptancıların da haksız fiyat artışı ve stokçuluk yapmaması gerektiğini, yetkililer tarafından gerekli denetim ve kontrollerin sıklıkla yapılmasının esnaf ve sanatkarlarımızın ve vatandaşlarımızın mağdur edilmemesi açısından önemli olduğunu söyledi.

"VATANDAŞLARIMIZ PANİK YAPMASIN"

Vatandaşlara da panik yapmamaları yönünde tavsiyede bulunan Alişan, yeterli miktarda tüketim malzemesi bulunduğunu, yüksek fiyattan ürün almamalarını, haksız fiyat artışı yapan esnaf ve sanatkârları SESOB'a bildirmelerini belirtti

Sakarya'da virüsün yayılmaması için vatandaşların önce kendilerini koruması gerektiğinin altını çizen Alişan, okullara verilen aranın tatil gibi algılanmamasını, yetkililerin açıkladığı tedbirlere uyulmasının çok önemli olduğunu belirtti.

YETKİLİLER DIŞINDAKİ AÇIKLAMALARA İTİBAR ETMEYİN

Alişan, Koronavirüsü ile ilgili sosyal medya başta olmak üzere birçok asılsız ve mesnetsiz haberlerin internet ortamında yayıldığını hatırlatarak, bunlara itibar edilmemesini, devletin resmi kaynaklarının yaptığı açıklamalara dikkat edilmesi gerektiğini belirtti.

ACİL EKONOMİK ÖNLEM VE DESTEK PAKETİ AÇIKLANMALI

Koronavirüsünün yayılmasını engellemek için devlet yetkilileri tarafından alınan önlem ve tedbirlerin çok yerinde olduğunu belirten Alişan, faaliyetine ara verilen okul, üniversite ve belirli bir süre için kapatılan çeşitli işyerlerinden dolayı birçok esnaf ve sanatkarın ve yanlarında çalışanların ekonomik olarak mağdur olduğunu, bunların ticari faaliyetlerini yerine getirememelerinin alacak borç ilişkisine sorun olarak yansıyacağını, bunun da adeta bir domino etkisi gibi başka olumsuzluklara yola açacağını belirtti. Alişan, açıklamasının sonunda devlet tarafından acil ekonomik önlem ve destek paketi açıklanması gerektiğini sözlerine ekledi.

'YAPILAN ÇALIŞMADAN MEMNUN OLDUK'

Sakarya Esnaf ve Sanatkarlar Odaları Birliği (SESOB) Başkanı Hasan Alişan "İŞKUR'dan kısa dönem çalışma ödeneğinin hayata geçmesi esnafı memnun etmiştir" dedi.

OLUMLU OLDU

Başkan Alişan sosyal medyadan yaptığı açıklamada, "Corona virüsün ekonomiye olumsuz etkilerini yavaş yavaş bertaraf eylemleri ortaya konmaktadır. Yasal olarak zorunlu kapanan işyeri sahiplerine personel ücretlerinin ödenmelerinde İŞKUR'dan kısa dönem çalışma ödeneğinin hayata geçmesi tarafımızca memnuniyetle karşılanmıştır" dedi.

Sanayici umutlu esnaf sıkıntılı

Cumhurbaşkanı Recep Tayyip Erdoğan'ın 'Koronavirüsle Mücadele Eş Güdüm Toplantısı'nın ardından koronavirüs tedbirleri kapsamında açıkladığı ekonomik tedbirler, sanayicileri umutlandırırken küçük esnaf ise umduğunu bulamadı

EKONOMİK PAKET

Cumhurbaşkanı Erdoğan [illegible]

'MEMNUNİYET VERİCİ'

Başkan Altuğ, açıklanan 21 maddelik ekonomi paketi kapsamında Sakarya'ya düşeneğinin takipçisinin de yer aldığını belirterek, "Sayın Cumhurbaşkanımızın açıkladığı ekonomi tedbir paketi; derinlikli, nitelikli ve devletin birliğini hazırlayıcılık bu sürecin en doğru ve en başarılı yönetiminin olarak sağlayacak. Ekonomik anlamda ilk adım olarak işçilik, yerinde ve iş düzeyini açısından olumlu bir çalışma. Özellikle Sakarya iş dünyasının takipçisi doğrultusunda hazırladığımız önerilerin paketin yer alması memnuniyet verici. KOBİ'lerin kredi borçlarının ertelenmesi, KGF ilemizlerinin artırılması, kira çalışma ödenağı, temmuzda ödenen firmaların maliyet sabap kişisi düşürülmesi, ihracatçının denetlenmesi ve azaltılı sekilde KDV ve SGK primlerinin ertelenmesi, TÜBİ aracılığı ile destekimiz önerilerin ilanıdır başlıdır arasında yer alıyorda, Bu uygulamalarda boyuta yaşanacı ile iş dünyasını başlangıç olarak bir sabep de olsa sabahtayıcıdır. Ancak iş dünyasının bekledikleri de devam etmektedir. Özellikle sona bebesin bir süreç olması sebebiyle vergi yapılandırmaları, cazaya kredileri, sicil affının genişlemesi konularında beklentileri devam ediyor. Koronavirüs'le mücadele eden diğer devletlerle kıyaslandığında daha geçiki, eşgüdümlü ve sürekliliğe ara eden ödemelerle yol alıyoruz. Bu sebeye bir halk sağlığı meselesi değil, ülkelerin yetersizliği etkileyecek sonuçlara bir sürecin hazırlıyor ki; gerek hukukunun kanuniyeti, gerek destekleyici tedbirler ve sonuçlarını mütalaalarını ile bu süreci en az hasarla atlatacağız. Bu doğrultuda özel sektörün sesini kulak vererek devlet yıkım ve takipçisinin önerileriyle Cumhurbaşkanımızın, Bakanlarımızın ve TÜBİ Başkanımızın Sakarya iş dünyası olarak teşekkür ediyor, desteklerin artarak devam edeceğine inanıyoruz" dedi.

Alişan tedbirleri yetersiz buldu

SESOB Başkanı Hasan Alişan ise destek ve tedbirlerin beklentilerinin altında olduğunu söyledi

Sakarya Esnaf ve Sanatkârlar Odaları Birliği Başkanı Hasan Alişan sosyal medya hesabından tedbirleri ile ilgili açıklamalarda bulunda. Esnafların tıpkı olarak bulundığı mekanların faaliyetine geçici olarak ara vermesi karşılanmalıdır. Halkı ödün Başkan Alişan, "Hem ticaretleri kapalı tutulacak hem kira hem de çalışanların ücretleri ödenecek. Bunu başarmak bunu ekonomisinin gitto mümkündür öğrenmek istiyo. Krizden en çok etkilenen kesimlerden biyanda gelen Türk Hava Yolları'nın da gerekse dereğin verilmeçiği belirtiliyor. Peki kredim etkilenen esnaf ve sanatkârlar ne olacak? Bu konuda "NEFES ALDIRACAK" Altuğ, "Yaşanılanlar sadat akıcını sağlamayı hedefliyor. Ticaret ve İşçilerimiz ve İlerisi derinlikte bu süreçten en az hasarla çıkabilmeleri ve ekonomi çarkının tekrarla dönebilmesi için iş ilişkisine çalışmalarımız devam edecağine inanıyorum. Ülke olarak zor ve daha önce tecrübe edilmemiş bir dönemden geçmekteyiz. Koronavirüs'le mücadele eden diğer devletlerle kıyaslandığında daha geçiki, eşgüdümlü ve sürekliliğe ara eden ödemelerle yol alıyoruz. Bu sebeye bir halk sağlığı meselesi değil, ülkelerin yetersizliği etkileyecek sonuçlara bir sürecin hazırlıyor ki; gerek hukukunun kanuniyeti, gerek destekleyici tedbirler ve sonuçlarını mütalaalarını ile bu süreci en az hasarla atlatacağız. Bu doğrultuda özel sektörün sesini kulak vererek devlet yıkım ve takipçisinin önerileriyle Cumhurbaşkanımızın, Bakanlarımızın ve TÜBİ Başkanımızın Sakarya iş dünyası olarak teşekkür ediyor, desteklerin artarak devam edeceğine inanıyoruz" dedi.

ALİŞAN'DAN ESNAFA UYARI

Koronavirüsü nedeniyle haksız kazanç elde eden esnafları uyaran Başkan Alişan, "Krizi fırsata çevirerek fiyat artışı ve stokçuluk yapmanın Ahilik Kültürü'nde yeri yoktur" dedi

Cin'ie Vuhan kentinde ortaya çıkan Koronavirüsünün ülkemizde görülmesiyle birlikte hazı esnafın fiyatları yükseltti. Sakarya Esnaf ve Sanatkârlar Odaları Birliği Başkanı Hasan Alişan esnafları uyararak fiyat artışı ve stokçuluk yapmanın ayıp olduğunu belirtti. Birlik Disiplin Kuruluna sevk edilecek yasal yaptırım uygulanacağını söyledi.

"SESOB'A BİLDİRİLSİN"

Esnaf ve sanatkârlarımızın mal veren üretici ve toptancıdan da haksız fiyat artışı ve stokçuluk yapmaması gerektiğini ifade eden Başkan Alişan, "Yetkililer tarafından gerekli denetim ve kontrollerin sıklıkla yapılması esnaf ve sanatkârlarımızın ve vatandaşlarımızın mağdur edilmemesi açısından önemlidir. Vatandaşlarımız panik yapmasın. Yeterli miktarda tüketim malzemesi bulunuyor. Yüksek fiyatta ürün almayın, haksız fiyat artışı yapan esnaf ve sanatkârlar SESOB'a bildirilsin" dedi. Esnaf ve sanatkârlarımızın mal veren üretici ve toptancıdan da haksız fiyat artışı ve stokçuluk yapmaması gerektiğini ifade eden Başkan Alişan, "Yetkililer tarafından gerekli denetim ve kontrollerin sıklıkla yapılması esnaf ve sanatkârlarımızın ve vatandaşlarımızın mağdur edilmemesi açısından önemlidir. Vatandaşlarımız panik yapmasın. Yeterli miktarda tüketim malzemesi bulunuyor. Yüksek fiyatta ürün almayın, haksız fiyat artışı yapan esnaf ve sanatkârlar SESOB'a bildirilsin" dedi.

"TEDBİRLERE UYULMALI"

Sakarya'da virüsün yayılmaması için vatandaşların önce kendilerini koruma gerektiğinin altını çizen Alişan, okullara verilen aranın bir tatil gibi algılanmamasını, yetkililerin açıkladığı tedbirlere uyulmasının çok önemli olduğunu belirtti. Koronavirüs'le ilgili sosyal medya başta olmak üzere birçok asılsız ve mesnetsiz haberlerin internet ortamında yayımlandığını, bunlara itibar edilmemesini, devletin resmi kaynaklarının yaptığı açıklamalara dikkat edilmesi gerektiğini söyledi. **Erdem OK**

Korona virüs salgını nedeniyle işletmeler işçi çıkartırken, başkanlar beklentilerini gazetemize açıkladı

VİRÜS SALGINI EKONOMİYİ VURDU

Korona virüsü salgını nedeniyle çok sayıda işletme faaliyetlerini durdurdu. Firmaların işçi çıkartmaya başlaması ise, işsizlikte alarm zillerinin çalmasına neden oldu. Esnaf ve işçi temsilcileri, virüsle mücadelede devlete tam destek verirken, ayakta kalabilmek için ekonomik tedbirler istedi.

ŞEHİR ESNAFI İLE VAR

Sakarya Esnaf ve Sanatkarlar Odaları Birliği (SESOB) Başkanı Hasan Alişan, korona virüs önlemleri dahilinde kapatılan esnafla ilgili olarak, "Devletimiz için zor bir sorumluluk olduğunu biliyoruz, ama zaten zor olan sorunu aşmak yöneticilik vasfıdır" dedi.

MAKUL VE MANTIKLI DESTEK

"Karar vericilerimizden esnaf için destek bekliyoruz" ifadelerini kullanan Alişan, "Şehre baktığımız zaman üç gündür iş yerleri kapalı durumda. İş yerlerinin kapalı olması şehrin sosyal hayatını ciddi anlamda olumsuz etkiledi. Bu şu demektir, şehir esnafı ile var, her zaman esnafıyla olacaktır. Devletimizin haklı bir talebi doğrultusunda 'Korona virüsünü önlemek için iş yerleri kapanacak' dendi. Hiçbir iş yeri itiraz etmeden, herkes ittifak içerisinde dükkanlarını kapattı. Asıl sorun biz bugün kazanıp, yarın ödeyen insanlarız. Yanımızda çalışanlarımız var, kira ödemelerimiz var. Bunun için Cumhurbaşkanımız'ın yapacağı açıklamayı dört gözle bekliyoruz. Şu an bizim tarafımızdan sadece kendimize münhasır olan bu tür uygulamaların herkes tarafından desteklenmesini istiyoruz. Teşkilat olarak yapabilecek olan bir şeyimiz yok. Biz karar vericilerimizden esnaf için destek bekliyoruz. Makul ve mantıklı destek bekliyoruz. Biz hiçbir zaman 'Ben çalışmayayım, yatayım, devlet bize baksın' diye bir talepte bulunmadık, bulunmayız. Devletimiz için zor bir sorumluluk olduğunu biliyoruz, ama zaten zor olan sorunu aşmak yöneticilik vasfıdır" dedi.

BİRİKMİŞ PARAMIZ YOK

"Yoksullukla mücadele etmek zordur" diyen Alişan, "Ben meslek grubu temsilcisi dışında bir işletme sahibiyim. İşletmeci olarak baktığımız zaman kira sorunu, çalışanlarımızın ücret sorunu var. Biz dükkânlarımızı kapatınca çalışanlarımızın gıda ihtiyaçlarını, ailelerine bakma yükümlülüğü ortadan kalkmıyor ki. Dükkanlarımızı kapatınca kiramızı da ödeyeceğiz, çalışanlarımıza da maaşlarını ödeyeceğiz. Biz çalışan arkadaşlarımıza nasıl para vereceğiz? Çünkü bizim birikmiş bir paramız yok.

Banka hesaplarına bakıldığı zaman cebimizde ne kadar para var herkes görür. Esnaf kesiminin yüzde 99'unun parası yok. Biz bugün kazanıyoruz, yarınki giderlere harcıyoruz. Bugün için bir sorun yok. Kimse bizden kira istemedi, çalışanlarımız para istemedi. Herkes fedakarlık yaptı, ama bu durum ne kadar devam edecek? Ay sonu gelince onlar istemeden bizler zaten vermek zorundayız. Durum çok ciddi. Belki şu an durumun ciddiyeti fark edilmiyor. İnsanlar sadece hastalığa odaklandı, ama ekonomik güç olmadığı zaman hastalığı da unutacağız. Yoksullukla mücadele etmek zordur, ama bunu devletimiz imkanları ve bizim fedakarlığımızla birlikte aşacağız. Devletimiz herkesi mutlu edecek bir önlem alacaktır" ifadelerini kullandı./ **Nazile Akarsu**

Hedef, ekonomisi canlı bir Sakarya

Sakarya Esnaf ve Sanatkarlar Odaları Birliği (SESOB) 65 yaş üstü vatandaşların ihtiyaçlarını karşılamayı hem de ekonomik açıdan sıkıntılı günler geçiren esnaf ve sanatkârların ticaretini canlandırmayı hedefledi.

SIKINTILI GÜNLER

[illegible]

BİLGİLENDİRME

[illegible] FIRIN, BAKKAL, MARKET, MANAV [illegible]

TALEPLER

[illegible]

ÇEKİNMEDEN

[illegible]

'Gözlük takarak baktım, yine de bir şey göremedim'

'ESNAF PAKETİN ALTINDA KALDI!'

Cumhurbaşkanı Recep Tayyip Erdoğan'ın korona virüsü ile ilgili açıkladığı 21 maddelik paketi değerlendiren Sakarya Esnaf ve Sanatkarlar Odaları Birliği (SESOB) Başkanı Hasan Alişan, "Esnaf paketin altında kaldı" dedi.

Hasan Alişan

■ **GÖZLÜKLERİMLE BAKTIM:** Açıklanan pakette esnafın bulunmadığını belirten Başkan Alişan, "Esnaf paketin altında kalmış durumda. Paketin içerisinde esnafı güçlendirecek hiç bir şey yok. İşçinin, esnafın, çiftçinin, ihracatçının dışında bir şey göremedim. Benim gözlerim bozuk. Gözlük takarak baktım. Yine de temsil ettiğimiz esnaf ve sanatkarın ekonomik hayatta tutunabilmesi için, şehre can verebilmesi için, kan verebilmesi için herhangi bir şey görmedim" dedi.

■ **FORMÜL ARIYORUZ:** Esnafın mart sonu ödemeleri olduğunu belirten Alişan, "Öteleme geldi Allah razı olsun, ama bu ay ödeyemiyoruz. Dükkanlarımız kapalı, kiramız var. Çalışanlarımızın maaşları var. Şimdi bunları nasıl ödeyeceğimizin formülünü arıyoruz. Formülü nasıl bulacağız bunu da bilmiyoruz. Piyasada çeklerimiz var. Esnafın vermiş olduğu iş gücüne güvenerek verilmiş çekler var. Çeklerin de akıbeti belli değil. Esnaf kurda-kuşa yem edilmiş oldu, başka hiçbir şey olmadı" dedi. **(Nazile Akarsu'nun haberi 5'te)**

SESOB harekete geçti

SESOB Başkanı Hasan Alişan, "65 yaş üstü vatandaşlarımızın talep ve ihtiyaçları eldivenli, maskeli personel tarafından evine götürülecek"

Hasan ALİŞAN

SAKARYA Esnaf ve Sanatkarlar Birliği (SESOB) Başkanı Hasan Alişan, 65 yaş ve üstü vatandaşlara hizmet vereceklerini bildirdi.

TİCARETİ CANLANDIRMAK

Başkan Alişan konuya ilişkin açıklamada şu ifadelere yer verdi; "İlimizde oluşturulan 65 yaş üstü Vefa Sosyal Destek Grubu'nda Kaymakamlık işbirliği ile Sakarya Esnaf ve Sanatkârlar Odaları Birliği olarak sorumluluk ve görev üstlenerek hem 65 yaş üstü vatandaşlarımızın ihtiyaçlarını karşılamayı hem de ekonomik açıdan sıkıntılı günler geçiren esnaf ve sanatkârlarımızın ticaretini canlandırmayı hedefledik.

TEDBİRLİ HİZMET

65 yaş üstü vatandaşlarımızın temel ihtiyaçlarını karşılayabilecek fırın, bakkal, market, manav vb. işyerleri mahalle/köy bazında belirlenecek ve bu işyerleri tarafından listede mevcut 65 yaş üstü vatandaşlarımıza ulaşılarak broşür, el ilanı vb. ile bilgilendirme yapılması sağlanacak. Yapılacak bilgilendirmede hangi saatler arasında (Örnek:10.00-15.00 saatleri arasında) hizmet verileceği belirtilecek.

REKABET HACMİ

65 yaş üstü vatandaşlarımızın talep ve ihtiyaçları "eldivenli, ağız maskeli personel (Yaya, Bisikletli vb.) tarafından evine götürülecek. Bu hizmet öncelikli olarak 65 yaş üstü vatandaşlarımıza yönelik olacak ancak COVİD-19 salgını nedeni ile evinde kalan diğer vatandaşlarımıza da sunulabilecek. Böylece hem esnaf ve sanatkârlarımızın ticaret hacminin hem de zincir marketler ile rekabet gücünün artması sağlanacaktır.

EKONOMİNİN KILCAL DAMARLARI

Sonuç itibari ile gerek ülkemiz ekonomisinin temel taşı olan gerekse adeta kılcal damarlar gibi tüm yurt sathına yayılmış bulunan ve her türlü felaket ve sıkıntıda geçmişte olduğu gibi çekinmeden fedakârlık yaparak görev alan esnaf ve sanatkârlarımızın bugünlerde yaşadığımız sıkıntılı süreçte de aynı şekilde davranacaktır."

SESOB önlem aldı

Sakarya Esnaf ve Sanatkarlar Odaları Birliği (SESOB) tarafından çalışanlara ve vatandaşlara yönelik önlemleri artırdı. Korono virüs salgını kapsamında tedbir alan SESOB, binaya giriş yapan personelin, odaların yöneticilerinin ve vatandaşların temassız ateşini ölçüyor daha sonra dezenfektan, maske ve eldiven veriyor. SESOB yönetimi önlemlerin süreceğini açıkladı.

SESOB Başkanı Hasan Alişan, açıklanan desteklerin esnafın yarasına merhem olamayacağını söyledi

Esnaf ortada kaldı

Alişan, Tüm esnafa verileceği açıklanan 25 bin liralık kredi için aranan şartları taşıyan esnaf olmadığını, ay sonunda yapılması gerekeden ödemelerin ertelenmediğini söyledi.

Koronavirüs salgını nedeniyle hükümetin açıkladığı ekonomik önlemlerin, esnaf açısından son derece yetersiz olduğu ifade edildi. Sakarya Esnaf ve Sanatkar Odaları Birliği (SESOB) Başkanı Hasan Alişan, gerek kredi desteği, gerekse ödemelerin ötelenmesi konusunda umduklarını bulamadıklarını belirterek, 'Esnaf ortada kaldı" dedi.

25 BİN LİRALIK KREDİ

Hasan Alişan,ekonomik önlemlere ilişkin yaptığı değerlendirmede,esnafa sağlanacağı söylenilen 25 bin lira tutarındaki krediden yaarlanmak için daha öncekooperatiflerden ve KOSGEB'den kredi kullanmama koşulu arandığına işaret ederek, "Böyle bir esnaf kalmadı. Herkes ayakta kalabilmek için bir şekilde kredi kullandı" dedi.

ÖDEMELERİN ERTELENMESİ

Alişan, esnafın önünde kredi kullanımından daha önemli bir sorun olarak ay sonunda yapılacak krdi taksitleri, SGK primleri ve vergi ödemeleri bulunduğunu belirterek, bu soruna çözüm bulunması istedi.

Ödemeeri ötelenmesine ilişkin yapılan açıklamalara göre ötelemenin Şubat ayından kaynaklanan ve Mart ayı sonunda ödenmesi gereken ödemeleri kapsamadığını ifade eden Alişan, "Esnafımız bugün kazanıp, yarın ödeyen bir kesim. Yaklaşık 20-25 gündür işyerini açamıyor. Açanlar da sokakta insan olmadığı için işyapamıyor. Çalışanlarının da yükümlülüğünü üstelenen ancak kKazanamayan bu esnaf 3 gün sonra hangi parayla ödemelerini yapacak?" diye sordu.

DÜZELTİLMESİNİ BEKLİYORUZ

Açıklanan ekonomik paketin esnafın beklentilerini karşılamadığını dile getiren Hasan Alişan, "Açıklanan tedbirler için müteşekkiriz, fakat esnafın bu şekilde ayakta durması zor. Sözünü ettiğimiz uygulamada yaşanan aksaklıkların düzeltileceğini ve esnafın mağduriyetinin giderileceğini umuyor ve bekliyoruz" diye konuştu.

n İrem KARABAŞAK

SESOB Başkanı Hasan Alişan, yeni açıklanan ekonomik destek paketini değerlendirdi

'SÜKUT-U HAYALE UĞRADIK'

Sakarya Esnaf ve Sanatkarlar Odaları Birliği Başkanı Hasan Alişan, Hazine ve Maliye Bakanı Berat Albayrak tarafından açıklanan yeni ekonomi paketini gazetemize değerlendirdi. Alişan, "Maalesef ki yapılan destekler beklentimizin altında kaldı" dedi.

ADAPAZARI ÖZEL HABER AKŞAM HABERLERİ

'ESNAF İÇİN BİRŞEY YOK'

Başkan Alişan, "Detaylar gelince baktık ki bu pakette esnaf için bir şey yok. Biz esnaf olarak sükut-u hayale uğradık. Bu açıklanan paket sadece bankaların müşteri toplama politikasıdır. Bu güne kadar Halk Bankası ile teması olmayan insanların Halk Bankası ile temas sağlanması için yapılan bir uygulama diye algılıyoruz biz. Açıklanan verilerde esnafı ilgilendirecek hiçbir şey yok. Esnafın beklentisinin hedeflerinin çok altında kalan bir açıklama oldu. Söylemde destek var, ama eylem dönüştürecek kişi sayısının çok az olduğunu söyleyebiliriz" dedi.

'DERDİMİZ GEÇİM DERDİ'

"Derdimiz siyaset değil" ifadelerini kullanan Alişan, "Esnafa 'İş yerini açma' diyorsun. Esnaf da itiraz etmeden açmıyor. Ama buna rağmen vergi veriyor, yanında çalışanın maaşını ödüyor. Piyasada çekler var birikmiş; bu insanlar bunu nasıl ödeyecek? Diyorsun ki 'Nisan'dan sonra yardım edeceğim'; ama esnaf şimdi ne yapacak? Şu an içinde bulunduğumuz ay var. Yaklaşık 20 gündür ticari faaliyetten men edilmiş bir mesleğiz, ama mevcut durumumuzu kurtaracak bir eylem yok. Biz esnaf olarak bunu anlamakta zorlanıyoruz. Kesinlikle unutulmaması lazım. Bizim derdimiz siyaset değil, geçim derdidir" diye belirtti.

'AYAĞA KALKAMIYORUZ'

Alişan, "Korona virüsü herkesi zenginfakir ayrımı yapmadan eşit seviye getirdi. Bazı kesimlerin yaşayabilmesi için, en azından görevlerin yerine getirilebilmesi için paraya ihtiyaç vardır. Bizim depomuz dolu, ondan sonra iş yapıyor değiliz. Biz bugün çalışıp akşama ihtiyacını karşılayacak bir sisteme sahibiz. Bu durum kesildiği zaman, yarın ile ilgili bizim beklentimiz maalesef yok olmuş durumda. Onun için 'Bu açıklama beklentilerimizin çok altında kaldı' diyoruz. Destek bekliyorduk, yardım bekliyorduk. Fakat esnaf için hiçbir şey çıkmadı yine. Bugüne kadar olan şeylerin içerisinde esnafı ağaya kaldırmak, kalkındırmak adına hiçbir faaliyet olmadı. Bizim sektör günlük ayakta durabilen bir sektördür. Biz ayakta duramadık, oturttular. Fakat bir türlü ayağa kalkamıyoruz" dedi.

NAZİLE AKARSU

PERDE ARKASI

CHP'den vatandaşlara yardım

Koronavirüs vakalarının artışıyla birlikte CHP İl Başkanlığı tarafından, vatandaşlara yardım yapılacağını söyledi. CHP İl Başkanlığı'nın sosyal medya hesabı üzerinde yapılan açıklamada, "Değerli yurttaşlarımız, Birlik ve Beraberlik içerisinde, bu zorlu günlerin üstesinden geleceğiz. Koronavirüs salgını nedeniyle evden çıkması kısıtlanan, kronik rahatsızlıkları olan ve 65 yaş üzeri vatandaşlarımıza yardım etmek için CHP Sakarya ailesi olarak buradayız, biz hazırız" ifadeleri yer aldı.

Demiryol gününü kutladı

Demiryol-İş İl Temsilcisi Cemal Yaman, 27 mart Demiryolu gününü sosyal medya hesabı üzerinden paylaşımda bulunarak kutladı. Başkan Yaman yaptığı paylaşımda şu notu düştü; "Dünyada ve ülkemizde ekonomik güvenli çevreci taşımacılık sistemi raylı sistemlerdir sistemin çalışanlarının yükü her zaman ağır olmuştur. Dünya demiryolcular günü kutlu olsun"

Özkoç Bilim Kurulu'na sordu

CHP Grup Başkanvekili ve Sakarya Milletvekili Engin Özkoç, önceki gün TBMM'de basın toplantısı gerçekleştirdi.

Dünya gündeminde olan Koronavirüs salgınını ele alan Özkoç, sosyal medya hesabı üzerinden paylaşım yaparak, "Bilim Kurulu sokağa çıkma yasağı istedi ya da önerdi mi? Kritik kararları almakta neden geç kalıyoruz? Bu rahatlığımız nedir? Bilim Kurulu'nun sokağa çıkma yasağı istediği yönünde önemli bir duyumumuz var.

Bu duyum doğru mudur?" ifadelerini kullandı.

Alişan'dan sokağa çıkma yasağı tavsiyesi

Sakarya Esnaf ve Sanatkarlar Odaları Birliği Başkan Hasan Alişan, Koronavirüs salgını nedeniyle İçişleri Bakanlığı tarafından önceki gece 81 ilin valiliğine gönderilen yeni genelgeyi sosyal medya hesabı üzerinden paylaşımda bulunarak değerlendirdi. Başkan Alişan paylaşımında, "Devlet covid-19 salgını nedeni ile iş yerlerinin çoğunluğunu haklı gerekçelerle kapatmakta ve halkı sokağa çıkılamamaya davet ederken bazı işyerlerinin açık kalması ekonomik açıdan daha zararlı olduğu gerçektir acaba sokağa çıkma yasağı gelmesi bu durumdan daha iyimi olur acaba" ifadelerini kullanarak sokağa çıkma yasağı tavsiyesinde bulundu.

"Neyi bekliyorsunuz?"

İyi Parti İl Başkanı Selçuk Kılıçaslan, Sağlık Bakanı Fahrettin Koca'nın vaka sayısını açıklamasının ardından eleştirilerde bulundu.

Başkan Kılıçaslan, vakaların artması sebebiyle Sağlık Bakanlığı'na seslenerek, "Virüsün yayılmaması için en etkili önlem bireysel izolasyon mu? Hayır. Çalışmak zorunda olanlar bunu uygulayabilir mi? Hayır. Ekonomik pakette sade vatandaşın faydasına bir madde var mı? Hayır. Ricayla minnetle insanları evinde tutabilir misin? Hayır. Neyi bekliyorsunuz?" diyerek bakanlığa seslendi.

"Ticaret kısıtlanıyor"

Koronavirüs salgını nedeniyle pazar yerlerinde temel gıda ve temizlik maddelerinin dışında diğer ihtiyaç maddelerinin satışına izin verilmeyeceğini değerlendiren Başkan Alişan, "Esnafları kısıtlaya kısıtlaya ticaret kısıtlanıyor. Çoğunluğu kısıtlamak doğru değildir" dedi

DEĞERLENDİRME

İçişleri Bakanlığı, 81 İl Valiliği'ne koronavirüs tedbirleri kapsamında ek bir genelge daha gönderdi. Genelgede il, ilçe ve beldelerdeki mahalle semt pazar yerlerinde uyulması gereken kuralar yeniden düzenlenirken Sakarya Esnaf ve Sanatkarlar Odaları Birliği Başkanı Hasan Alişan konu ile ilgili değerlendirmelerde bulundu.

"KAÇ GÜN DAYANABİLECEK"

İçişleri Bakanlığı tarafından gönderilen genelgeye göre mahalle, semt pazar yerlerinde vatandaşların sebze, meyve, tahıl, baklaiyat, temizlik malzemesi gibi temel gıda ve temizlik maddelerinin karşılandığı pazarlarda giyim, oyuncak gibi sanatı olmayan ihtiyaç maddelerinin satışına izin verilmeyeceğini ifade eden Başkan Alişan, "Bir kesim esnafı 'kapat' diyoruz, bir kesim esnafı da 'devam edin' diyoruz. Esnaf'ka, gün dayanabilecek? Ticaret kısıtlanıyor. Esnaf'ıçın büyük yaptırımlar çıkacak" diye konuştu.

"DÜZENLEME GETİRİLMELİ"

Mevcut pazar yerlerinde ve yoğunluğu doğrusuk için belirlenen yeni pazar satış yerlerinde her bir satış yeri büyüklüğü ve sayısı arasında en az 3 metre mesafe olacak şekilde yerlerinin düzenlenmesiyle ilgili de değerlendiren Başkan Alişan, "Mesafe konusunuz gerek yok. Vatandaşın oturduğu yerde esnaf da olmazı. Biziler devletimizin kararlarını uygulayoruz. İnsanları sokağa çıkma diyoruzuz. Esnafları kısıtlaya kısıtlaya ticaret kısıtlanıyor. Çoğunluğu kısıtlamak doğru değildir. Bir kesim sokağa çık diyoruzuz, bir kesim sokağa çıkma diyoruzuz. Buna bir düzenleme getirilmeli. Sokağa çıkma yasağı dan edilmeli" ifadelerini kullandı. *Serhan Ok*

'GEREK İŞLEM YAPILIR'

Sakarya Esnaf ve Sanatkarlar Odaları Birliği (SESOB) Başkanı Hasan Alişan, fırsatçılık yapan esnaflar hakkında gerekli işlemlerin yapılacağını söyledi.

DİSİPLİN KURULUNA

Başkan Alişan, "5362 sayılı Esnaf ve Sanatkarlar Meslek Kuruluşları Kanunu'na göre faaliyet gösteren meslek odaları, Kovid-19'un hayatımızın her alanını etkilediği bu günlerde hem vatandaşa, hem de üyesi olan esnaf ve sanatkarlara yardımcı olmak, sorunlarını çözmek ve denetimlerini yapmak zorunda. Kanunun öngördüğü faaliyetleri yerine getirmeyen meslek odaları ve fırsatçılık yapıp fiyat artışı, stokçuluk yapan esnaf sanatkarlar hakkında ilgili kanunun birliğimize verdiği yetki ile gerekli işlemler yapılacak, disiplin kuruluna sevk edilecektir" dedi.

DAYANIŞMA İÇİNDE

Alişan, "Sıkıntılı bir süreçten geçtiğimiz bu günlerde kırgınlıkları ve dargınlıkları geçmişte bırakarak birlik, beraberlik ve dayanışma içinde sıkıntılara göğüs germek, karşılıklı fedakârlıklar yapmak, birbirimize elimizden geldiğince yardımcı olmak Kovid-19 salgının neden olduğu sağlık riskleri ile birlikte oluşan ekonomik ve sosyal problemlerle baş etmede çok önemlidir" diye belirtti. / **Rabiye Bakas**

'KISA SÜREDE BAŞVURUN'

Sakarya Esnaf ve Sanatkarlar Odaları Birliği (SESOB) Başkanı Hasan Alişan, Kısa Çalışma Ödeneğinden faydalanmak isteyen esnafları uyardı.

Alişan, "Koronavirüs nedeniyle işyerini kapatan ve kapatacak olan esnaf ve sanatkârlarımızın yanında çalışanların ücretini verebilmek için Türkiye İş Kurumu'na müracat ederek kısa çalışma ödeneğinden yararlanmak istediklerini belirtmeleri gerekmektedir. Esnaflarımıza başvurularını en kısa sürede yapmalarını tavsiye ediyoruz" dedi.

SESOB Başkanı Hasan Alişan, işyerleri kapanan esnaflar için destek istedi

'BEDELİ SADECE BİZ ÖDEMEYELİM'

SESOB Başkanı Hasan Alişan, Covid-19 salgını nedeni ile alınan tedbirler ve süreç hakkında açıklamalarda bulundu. Alişan, "Bedeli sadece ticaret erbabı ödemesin" dedi.

KREDİ FAİZLERİ

Yazılı bir açıklama yapan Sakarya Esnaf ve Sanatkarlar Odaları Birliği (SESOB) Başkanı Hasan Alişan, virüs salgınının esnaf üzerindeki etkilerini ve endişeleri paylaştı. Halkbank'ın Esnaf ve Sanatkârlar Destek Paketi'ni değerlendiren Alişan, bu doğrultuda taahhütname ile vergi mükellefiyeti olup, esnaf ve sanatkârlar oda ve sicil kaydını henüz tamamlamamış olan esnafın Halkbank'tan yüzde 4,5 faiz oranı ve taahhütname ile kredi kullandığını hatırlattı. Alişan, "Esnaf ve sanatkârlarımız 90 gün içerisinde Esnaf ve Sanatkârlar Sicili'ne kaydını yaptırmadığı takdirde Halkbank tarafından yüzde 4,5 faiz oranı iptal edilecek ve yüksek faiz oranı uygulanacaktır" dedi.

KAYIT UYARISI

Halkbank'tan Esnaf ve Sanatkârlar Destek Paketi kapsamında kredi kullananların Esnaf ve Sanatkârlar Odası ve Sicil kaydını 90 gün içinde yaptırmalarını tavsiye eden Alişan, aksi takdirde Halkbank tarafından bu kapsamda kullandırılan kredinin tüm avantajlarının iptal edilerek yüksek faiz oranı ile ödemek zorunda kalacaklarını söyledi.

DESTEK VERİLMELİ

Esnaf ve sanatkarların gerekli tedbirleri alarak hizmet vermeye devam ettiklerini söyleyen Alişan, salgın sonrası yaşanabilecek sıkıntı ve mağduriyetlerin giderilmesi için var güçleriyle çalıştıklarını dile getirdi. Alınmasını istedikleri tedbirleri sıralayan Başkan Alişan, "İşyeri geçici süre ile kapatılan esnaf ve sanatkârlara kira, maaş desteği sağlanmalı. Öncelikle Cumhurbaşkanlığı genelgelerine istinaden kapalı tutulan işyeri sahibi esnaf ve sanatkârlara ve yanında çalışanlara başkaca geçim kaynağı bulunmadığından dolayı kapalı tutulduğu sürece işsizlik fonundan maaş desteği verilmeli ve elektrik, su, doğalgaz giderleri devlet tarafından karşılanmalı" dedi.

VERGİ YAPILANDIRMASI

Ekonomik İstikrar Kalkanı kapsamında getirilen vergi ve SGK primlerinin ertelenmesi kararının belirli kesimi kapsadığını belirten Alişan, "Bu erteleme tüm esnaf ve sanatkârlar için uygulanmalı. Daha önceden yapılan Vergi ve SGK yapılandırmalarını da kapsayacak şekilde geriye dönük vergi ve SGK borçlarının yeniden yapılandırılması için yasal düzenleme yapılmalı. Esnaf ve sanatkarlara ait Mart-Nisan-Mayıs-Haziran aylarına ait Bağ-Kur primlerine erteleme değil, muafiyet getirilmeli veya Bağ-Kur ve SGK primlerine erteleme ile birlikte indirim yapılmalı ve kapalı kaldıkları süre içindeki tahakkuk eden borçlarında ileriye dönük mevcut ödemeler ilave edilmeden rahatlatacak taksit imkânı sağlanmalı" ifadelerine yer verdi.

SİCİL AFFI

Alişan ayrıca, "Mart ayında verilmesi gereken SGK, vergi bildirimlerini zamanında yapamayan esnaf ve sanatkârlara uygulanan cezalar ve ödemelerini Mart ayı içerisinde yapamayan esnaf ve sanatkârlara uygulanacak olan faizler iptal edilmeli, peşin ödeme indiriminden istifade edenlerin hakları da yok edilmemeli. Ekonomik İstikrar Kalkanı kapsamında açıklanan tedbirlerden tüm esnaf ve sanatkârlarımızın yararlanabilmesi için sicil affı getirilmeli" diye belirtti.

ÇEK TAHSİLATLARI

Esnaf ve sanatkarların Cumhurbaşkanlığınca başlatılan 'Evde Kal Türkiye' kampanyasına yürekten destek verdiğini dile getiren Hasan Alişan, "Ama bu süreçte bankalar faaliyetlerine devam ediyor ve daha önce kesilen çekleri tahsilatını gerçekleştiriyor. Bu durum, Cumhurbaşkanlığı genelgesi veya çağrısı nedeniyle iş yerlerini kapatan meslek mensuplarımızı yok etmekten başka bir amaca hizmet etmez. Daha önce verilmiş çeklerin tahsilatında sicil bozulmadan 4 ay öteleme getirilmeli" diye kaydetti.

YETERLİ OLMADI

Alişan, ayrıca esnaf ve sanatkârların sorunlarını ve taleplerini Sakarya milletvekillerine ve karar vericilere ilettiklerini ve sonuç alana kadar da iletmeye devam edeceklerini ifade etti. Alişan, "Alınan korona virüs salgını tedbirleri nedeni ile herkesten ve her kesimden önce bazı küçük esnaf ve sanatkârlarımızın işyerleri geçici olarak kapatılmış, birçok esnaf ve sanatkârımızın da ticareti durma noktasına gelmiştir. Bunların dışındaki ticaret erbabının büyük çoğunluğu da korona virüs (Kovid-19) salgını nedeni ile dolaylı olarak etkilenmiş ve ekonomik açıdan mağduriyet yaşamaktadır. Cumhurbaşkanımız tarafından açıklanan Ekonomik İstikrar Kalkanı ile korona virüs (Covid-19) salgınına yönelik alınan tedbirlerden dolayı mağdur olan ticaret erbabına bazı destek ve kolaylıklar getirilmiştir. Ancak Ekonomik İstikrar Kalkanı ile verilen destekler ve getirilen kolaylıklar ticaret erbabı açısından bakıldığında yeterli olmamıştır. Bedeli sadece ticaret erbabı ödemesin" ifadelerine yer verdi.

SALGIN SONRASI

Alişan, açıklamalarını şu sözlerle tamamladı: "Sonuç itibari ile esnaf ve sanatkârlarımız bugüne kadar ülkemizin bekasına yönelik her türlü tehdide karşı devletinin yanında ve ön saflarda yer almaktan çekinmemiştir. Ekonominin bel kemiği olan ve kılcal damarlar gibi tüm yurt sathına yayılmış bulunan ticaret erbaplarının günümüzde yaşamış olduğu ve büyük ihtimalle de salgın sonrası yaşayacağı sıkıntıları ve mağduriyetleri gidermek, sorunlarına çözüm getirmek amacı ile gerekli girişimlerde bulunduğumuzu ve ticaret erbabının haklı taleplerini karar vericilere ilettiğimizi, kısa süre zarfında istek ve taleplerin değiştiğini ve buna göre de karar vericilerin çözüm bulduğunun bilincinde olduğumuzu ifade ediyorum." **/Nazile Akarsu**

PAZARLARIN KAPATILMASINA TEPKİ

SESOB Başkanı Hasan Alişan, sosyal medya hesabından yaptığı paylaşımla semt pazarlarının kapatılmasından duyduğu üzüntüyü dile getirdi. Alişan, "Sakarya Esnaf Odaları Birliği (SESOB) olarak, deprem felaketinde 'Yıkık Kentte Esnaf Olmak' konulu araştırmalar yapmış belgesel çekmiştik. Biz, ülkemizde şehir merkezi olarak pazar kavramının geçtiği tek şehir olmakla övünürüz. Pazar demek esnaf demektir. Mahallelerimizin adı bile esnaf isimlerinden gelir. Bizde Adapazarı kelimesi esnaf şehri olmakla aynı anlamı taşır" dedi.

Salgının bedeli sadece esnafa yüklenmemeli!

SESOB Başkanı Hasan Alişan, Ekonomik İstikrar Kalkanı ile verilen destekler ve getirilen kolaylıkların ticaret erbabı açısından bakıldığında yeterli olmadığını bildirdi.

Sakarya Esnaf ve Sanatkar Odaları Birliği (SESOB) Başkanı Hasan Alişan, esnaf ve sanatkarın Kovid-19 salgını nedeniyle yaşadığı, büyük olasılıkla salgından sonra yaşayacağı mağduriyetleri gidermek, sorunlara çözüm bulmak için girişimlerin sürdüğünü belirterek, bugüne kadar dile getirilen taleplerin Sakarya Milletvekileri ile karar vericilere iletildiğini kaydetti.

Alişan, yaptığı yazılı açıklamada, koronavirüs salgını tedbirleri nedeni ile herkesten ve her kesimden önce bazı küçük esnaf ve sanatkârlın işyerlerinin geçici olarak kapatıldığını, birçok esnaf ve sanatkârın ticaretinin de durma noktasına geldiğini belirterek, "Bunların dışındaki ticaret erbabının büyük çoğunluğu da Koronavirüs (Kovid-19) salgını nedeni ile dolaylı olarak etkilenmiş ve ekonomik açıdan mağduriyet yaşamaktadır. Hepimizin bildiği gibi ticaret insanlarla yapılır. Hem evde kal denilip hem de ticaretten men edilme dolayısı ile her kesim bu durumdan etkilenmiştir" dedi.

TEDBİRLER YETERLİ DEĞİL

Cumhurbaşkanı Erdoğan tarafından açıklanan Ekonomik İstikrar Kalkanı ile Koronavirüs (Kovid-19) salgınına yönelik alınan tedbirlerin, mağdur olan ticaret erbabına bazı destek ve kolaylıklar getirildiğini, ancak yeterli olmadığını vurgulayan Alişan, açıklamasında şu görüşlere yer verdi: "Sonuç itibari ile esnaf ve sanatkârlarımız bugüne kadar ülkemizin bekasına yönelik her türlü tehdide karşı devletinin yanında ve ön saflarda yer almaktan çekinmemiştir. Ekonominin bel kemiği olan ve kılcal damarlar gibi tüm yurt sathına yayılmış bulunan ticaret erbaplarının günümüzde yaşamış olduğu ve büyük ihtimalle de salgın sonrası yaşayacağı sıkıntıları ve mağduriyetleri gidermek, sorunlarına

çözüm getirmek amacı ile gerekli girişimlerde bulunduğumuzu ve ticaret erbabının haklı taleplerini karar vericilere ilettiğimizi, kısa süre zarfında istek ve taleplerin değiştiğini ve buna göre de karar vericilerin çözüm bulduğunun bilincinde olduğumuzu ifade ediyorum."

ESNAF VE SANATKARIN TALEPLERİ

Alişan, Sakarya Milletvekillerine ve karar vericilere iletilen talepleri ise şöyle açıkladı:

►Özellikle işyeri geçici süre ile kapatılan esnaf ve sanatkârlara kira desteği sağlanmalı.

►Öncelikle Cumhurbaşkanlığı genelgelerine istinaden kapalı tutulan işyeri sahibi Esnaf ve Sanatkârlara ve yanında çalışanlara başkaca geçim kaynağı bulunmadığından dolayı kapalı tutulduğu sürece işsizlik fonundan MAAŞ desteği verilmeli ve elektrik, su, doğalgaz giderleri devlet tarafından karşılanmalı.

►Ekonomik İstikrar Kalkanı kapsamında getirilen Vergi ve SGK primlerinin ertelenmesi kararı belirli kesim içindir. Bu erteleme tüm esnaf ve sanatkârlar için uygulanmalı.

►Daha önceden yapılan Vergi ve SGK yapılandırmalarını da kapsayacak şekilde geriye dönük Vergi ve SGK borçlarının yeniden yapılandırılması için yasal düzenleme yapılmalı.

►BAĞ-KUR ve SGK Primlerinin ertelenmesi ortam normale döndüğünde, yeni prim tahakkukları ile ödeme yapacaklarından daha zor olacaktır.

►Esnaf ve Sanatkârlara ait MART-NİSAN-MAYIS-HAZİRAN aylarına ait BAĞ-KUR Primlerine erteleme değil muafiyet getirilmeli veya BAĞ-KUR ve SGK primlerine erteleme ile birlikte indirim yapılmalı ve kapalı kaldıkları süre içindeki tahakkuk eden borçlarında ileriye dönük mevcut ödemeler ilave edilmeden rahatlatacak taksit imkânı sağlanmalı.

►Mart ayında verilmesi gereken SGK – VERGİ bildirimlerini zamanında yapamayan esnaf ve sanatkârlara uygulanan cezalar ve ödemelerini Mart ayı içerisinde yapamayan esnaf ve sanatkârlara uygulanacak olan faizler iptal edilmeli, peşin ödeme indiriminden istifade edenlerin hakları da yok edilmemeli.

►Ekonomik İstikrar Kalkanı kapsamında açıklanan tedbirlerden tüm esnaf ve sanatkârlarımızın yararlanabilmesi için "sicil affı" getirilmeli.

►Esnaf ve Sanatkarlarımız Cumhurbaşkanlığımızca başlatılan "Evde Kal Türkiye" kampanyasına yürekten katılıyor. Ama bu süreçte bankalar faaliyetlerine devam ediyor ve daha önce kesilen çekleri tahsilatını gerçekleştiriyor. Bu durum, Cumhurbaşkanlığı genelgesi veya çağrısı nedeniyle iş yerlerini kapatan meslek mensuplarımızı yok etmekten başka bir amaca hizmet etmez. Daha önce verilmiş çekderin tahsilatında sicil bozulmadan 4 ay öteleme getirilmeli.

■ İrem Karabacak

'Fırsatçılar disipline sevk edilir'

SESOB Başkanı Hasan Alişan, koronavirüs salgını ile mücadele edilen bu zor süreçte fırsatçılık ve stokçuluk yapanları ikaz etti. Alişan, meslek kuruluşlarına seslendi ve "disipline sevk" hatırlatması yaptı.

DENETİMLER

Hasan Alişan

Twitter hesabından "kırgınlıkları geçmişte bırakalım" tavsiyesinde bulunan SESOB Başkanı şunları yazdı: "5362 sayılı Esnaf ve Sanatkarlar Meslek Kuruluşları Kanunu'na göre faaliyet gösteren meslek odaları, Covid-19'un hayatımızın her alanını etkiledigi bu günlerde hem vatandaşa, hem de üyesi olan esnaf ve sanatkarlara yardımcı olmak, sorunlarını çözmek ve denetimlerini yapmak zorunda

GEREKLİ İŞLEMLER

Kanunun öngördüğü faaliyetleri yerine getirmeyen meslek odaları ve fırsatçılık yapıp fiyat artışı, stokçuluk yapan esnaf sanatkârlar hakkında ilgili kanunun birliğimize verdiği yetki ile gerekli işlemler yapılacak, disiplin kuruluna sevk edilecektir.

BİRLİK VURGUSU

Sıkıntılı bir süreçten geçtiğimiz bu günlerde kırgınlıkları ve dargınlıkları geçmişte bırakarak birlik, beraberlik ve dayanışma içinde sıkıntılara göğüs germek, karşılıklı fedakârlıklar yapmak, birbirimize elimizden geldiğince yardımcı olmak COVID-19 salgının neden olduğu sağlık riskleri ile birlikte oluşan ekonomik ve sosyal problemlerle baş etmede çok önemlidir."

"Masa başında karar almak kolay"

SESOB Başkanı Hasan Alişan, "Masa başında 'şu pazarlar açılmayacak' diye karar almak sizin için çok kolay olabilir ama esnaf ve sanatkârın, yarınki ödemesini, tezgâhındaki ürünleri ve de evinin aşesini de düşünmek zorundasınız" dedi

SAĞLIK ÇALIŞANLARI

Sakarya Esnaf ve Sanatkârlar Odaları Birliği (SESOB) Başkanı Hasan Alişan, kovid-19'da mücadele kapsamında alınan kararların esnaf ve sanatkârlara olan etkisi ile ilgili açıklamada bulundu. Ülke ve insanlık olarak zor bir dönemden geçtiğini söyleyen Başkan Alişan, "Hayata dair zor bir sınav veriyoruz. Hemen herkes bilgisi ve elinden geleni sınavın atlatılması için çaba harcıyor. Bu savaşta ön cephede biz, koşuluyor sağlık çalışanlarımız yer alıyor. Kimsesiz kalmamalarının gözünün dostluğuyuz. İlgili mercilerde sağlıgımızla ilgili almanı kararlarını hemen hepsi bütün hayatta kalmamız için bundan biz şüphemiz yok. İlmindeki Hükümetin Kamda'nın aldığı kararlara katılıyor ayrıntı yetmeliyiz ve de uyuyoruz" dedi.

"DÜŞÜNMEK ZORUNDASINIZ"

Alişan, "Ancak, ilgili kurul ve mercilerin, bir gün sonra, masa başında, bizim hakkımızda ama biz bilgi bile vermeden aldıkları kararları bütün hayatımıza yansıması çok farklı olıyor. Yerel yönetimden, merkezi hükümete kadar tüm karar vericileri, hakkımızda karar alırken dediğim düşünmeye, bizim hakkımızdaki kararlarda bizimde fikrimizi almaya devet ediyoruz. Masa başında 'bu bölgedeki dükkânlar kapatılacak', 'şu pazarlar açılmayacak' diye karar almak ve bunu uygulamak sizin için çok kolay olabilir. Masa başında dükkânımı veya tezgâhımı kapatırdığınız esnaf ve sanatkârım, yarınki ödemesini, tezgâhındaki ürünleri ve de evinin aşesini de düşünmek zorundasınız" diye konuştu.

"ONURLU İNSANLARIZ"

Başkan Alişan, "Karar vericilerin varın kıskanılmamalı düşünmelerini bekliyoruz ama dolabımızda bendan peyzarlarımız, tezgâhımızda yürüyen sabanlarımızın bizim için çok önemli olduğunu unutmamamız istiyoruz. Biz esnaf ve sanatkârız, bir günlük kazancımızı mücadelemiz vatan kazanmak isterler. Bu hakkımızı kazanmak onlarla yapmak istiyoruz. Bizim zenginlikte gözümüz yok. Bir günlük kazancımızı yiyorlar, mekânlar nafile kalmayın onurlu insanlarız. Bu hakkımızı kazanmak onlarla yapmak istiyoruz. Bu hakkımızı kazanmak onlarla yapmak istiyoruz. Bu hakkımızı kazanmak onlarla yapmak istiyoruz. Esnaf ve sanatkârımız 'gö deyse' mesaisinden biçbir zaman hak etmedi ve hak etmiyor. Lütfen artık tüm sorumluluğu üzerimize yıkmayın. Bizim de bir ailemiz ve dayanma gücümüz var. Diğer bir deyişle kadar bizimde onurlu yaşamı hakkımız var. Yaşamak istiyoruz" Onurlu" dedi.

Alişan talepleri iletti

SESOB Başkanı Hasan Alişan, TESK Başkanı Bendevi Palandöken tarafından trikonferans yoluyla gerçekleştirilen toplantıyı kanlarak taleplerini dile getirdi.

TESK Başkanı Bendevi Palandöken, birlik başkanları ile birlikte telekonferans yoluyla kovid-19 kapsamında toplantı düzenledi. Bendevi Palandöken aracılığıyla Esnaf ve Sanatkârlar Odaları Birlik Başkanlarına ilitdik, Toplantıya katılan Sakarya Esnaf ve Sanatkârlar Odaları Birliği (SESOB) Başkanı Hasan Alişan da esnaf ve sanat

Alişan esnaf sanatkara destek verilmesini istedi

Hasan ALİŞAN

SESOB Başkanı Hasan Alişan; "Ekonomik İstikrar Kalkanı ile Koronavirüs (Kovid-19) salgınına yönelik tedbirlerle, mağdur olan ticaret erbabına bazı destek ve kolaylıklar getirilmiştir. Ancak Ekonomik İstikrar Kalkanı ile verilen destekler ve getirilen kolaylıklar ticaret erbabı açısından bakıldığında yeterli olmamıştır" dedi

SAKARYA Esnaf ve Sanatkarları Odaları Birliği (SESOB) Başkanı Hasan Alişan, COVİD-19 salgını nedeni ile alınan tedbirler ve süreç hakkında açıklamalarda bulundu.

ESNAFA VE SANATKÂRA YÜKSEK FAİZ RİSKİ

Alişan, "Halkbank tarafından Esnaf ve Sanatkârlar Destek Paketi kapsamında, vergi mükellefiyeti olup esnaf ve sanatkarlar oda ve sicil kaydını henüz tamamlamamış durumunda olanlara kredi kullandırılabilmesine ilişkin bir duyuru yapılmıştır.

Esnaf ve Sanatkârlara Destek Kredisi kapsamında, vergi mükellefiyeti olup esnaf ve sanatkârlar oda ve sicil kaydını henüz tamamlamamış durumunda olanlardan kredi kullanımı esnasında 90 gün içinde esnaf ve sanatkârlar oda ve sicil kaydını yaptırmalarına dair bir taahhütname alınacaktır.

SİCİL KAYDI

Bu doğrultuda taahhütname ile vergi mükellefiyeti olup Esnaf ve Sanatkârlar Oda ve Sicil kaydını henüz tamamlamamış olan Halkbank'tan Esnaf ve Sanatkârlar Destek Paketi kapsamında % 4,5 faiz oranı ve taahhütname ile kredi kullanan esnaf ve sanatkârlarımız 90 gün içerisinde Esnaf ve Sanatkârlar Siciline kaydını yaptırmadığı takdirde Halkbank tarafından % 4,5 faiz oranı iptal edilecek ve yüksek faiz oranı uygulanacaktır." dedi

KREDİ KULLANANLAR MUTLAKA KAYIT YAPTIRSIN

SESOB Başkanı Hasan Alişan konu ile ilgili yaptığı açıklamada Halkbank'tan Esnaf ve Sanatkârlar Destek Paketi kapsamında kredi kullananların mutlaka Esnaf ve Sanatkârlar Odası ve Sicil kaydını 90 gün içinde yaptırmalarını, aksi takdirde Halkbank tarafından bu kapsamda kullandırılan kredinin tüm avantajlarının iptal edilerek yüksek faiz oranı ile ödemek zorunda kalacaklarını söyledi.

SESOB ARA VERMEDEN HİZMETTE

Alişan, esnaf ve sanatkârlara sıkıntılı dönemde COVİD-19 salgınına karşı gerekli tedbirleri alarak ara vermeden ve yoğunluk yaşatmadan hizmet vermeye devam ettiklerini, ekonominin bel kemiği olan ve kılcal damarlar gibi tüm il sathına yayılmış bulunan esnaf ve sanatkârların günümüzde yaşamış olduğu ve büyük ihtimalle de salgın sonrası yaşayacağı sıkıntıları ve mağduriyetleri gidermek, sorunlarına çözüm getirmek amacı ile çalışmalarına ve girişimlerini aralıksız sürdürdüğünü söyledi.

KİRA VE MAAŞ DESTEĞİ SAĞLANMALI

Alişan, ayrıca, esnaf ve sanatkârların yaşadıkları mağduriyetleri ile ilgili yoğun bir şekilde dile getirdikleri şu talep ve istekleri tüm Sakarya Milletvekillerine ve karar vericilere ilettiklerini ve sonuç alana kadar iletmeye devam edeceklerini ifade etti.

Özellikle işyeri geçici süre ile kapatılan esnaf ve sanatkârlara kira desteği sağlanmalı.

Öncelikle Cumhurbaşkanlığı genelgelerine istinaden kapalı tutulan işyeri sahibi esnaf ve sanatkârlara ve yanında çalışanlara başkaca geçim kaynağı bulunmadığından dolayı kapalı tutulduğu sürece işsizlik fonundan maaş desteği verilmeli ve elektrik, su, doğalgaz giderleri devlet tarafından karşılanmalı.

Ekonomik İstikrar Kalkanı kapsamında getirilen Vergi ve SGK primlerinin ertelenmesi kararı belirli kesim içindir. Bu erteleme tüm esnaf ve sanatkârlar için uygulanmalı.

Daha önceden yapılan Vergi ve SGK yapılandırmalarını da kapsayacak şekilde geriye dönük Vergi ve SGK borçlarının yeniden yapılandırılması için yasal düzenleme yapılmalı.

BAĞ-KUR ve SGK Primlerinin ertelenmesi ortam normale döndüğünde, yeni prim tahakkukları ile ödeme yapacaklarından daha zor olacaktır. Esnaf ve Sanatkârlara ait Mart-Nisan-Mayıs-Haziran aylarına ait Bağ-Kur primlerine erteleme değil muafiyet getirilmeli veya Bağ-Kur ve SGK primlerine erteleme ile birlikte indirim yapılmalı ve kapalı kaldıkları süre içindeki tahakkuk eden borçlarında ileriye dönük mevcut ödemeler ilave edilmeden rahatlatacak taksit imkânı sağlanmalı.

Mart ayında verilmesi gereken SGK–vergi bildirimlerini zamanında yapamayan esnaf ve sanatkârlara uygulanan cezalar ve ödemelerini Mart ayı içerisinde yapamayan esnaf ve sanatkârlara uygulanacak olan faizler iptal edilmeli, peşin ödeme indiriminden istifade edenlerin hakları da yok edilmemeli.

Ekonomik İstikrar Kalkanı kapsamında açıklanan tedbirlerden tüm esnaf ve sanatkârlarımızın yararlanabilmesi için "sicil affı" getirilmeli.

Esnaf ve Sanatkârlarımız, Cumhurbaşkanlığımızca başlatılan "Evde Kal Türkiye" kampanyasına yürekten katılıyor. Ama bu süreçte bankalar faaliyetlerine devam ediyor ve daha önce kesilen çekleri tahsilatını gerçekleştiriyor. Bu durum, Cumhurbaşkanlığı genelgesi veya çağrısı nedeniyle iş yerlerini kapatan meslek mensuplarımızı yok etmekten başka bir amaca hizmet etmez. Daha önce verilmiş çeklerin tahsilatında sicil bozulmadan 4 ay öteleme getirilmeli.

BU İŞİN BEDELİNİ SADECE TİCARET ERBABI ÇEKMEMELİ

Alişan, "Alınan Koronavirüs salgını tedbirleri nedeni ile herkesten ve her kesimden önce bazı küçük esnaf ve sanatkârlarımızın işyerleri geçici olarak kapatılmış, birçok esnaf ve sanatkârımızın da ticareti durma noktasına gelmiştir. Bunların dışındaki ticaret erbabının büyük çoğunluğu da Koronavirüs (Kovid-19) salgını nedeni ile dolaylı olarak etkilenmiş ve ekonomik açıdan mağduriyet yaşamaktadır. Hepimizin bildiği gibi ticaret insanlarla yapılır. Hem evde kal denilip hem de ticaretten men edilme dolayısı ile her kesiri bu durumdan etkilenmiştir.

Cumhurbaşkanımız tarafından açıklanan Ekonomik İstikrar Kalkanı ile Koronavirüs (Kovid-19) salgınına yönelik alınan tedbirlerden dolayı mağdur olan ticaret erbabına bazı destek ve kolaylıklar getirilmiştir. Ancak Ekonomik İstikrar Kalkanı ile verilen destekler ve getirilen kolaylıklar ticaret erbabı açısından bakıldığında yeterli olmamıştır.

Sonuç itibari ile esnaf ve sanatkârlarımız bugüne kadar ülkemizin bekasına yönelik her türlü tehdide karşı devletinin yanında ve ön saflarda yer almaktan çekinmemiştir. Ekonominin bel kemiği olan ve kılcal damarlar gibi tüm yurt sathına yayılmış bulunan ticaret erbaplarının günümüzde yaşamış olduğu ve büyük ihtimalle de salgın sonrası yaşayacağı sıkıntıları ve mağduriyetleri gidermek, sorunlarına çözüm getirmek amacı ile gerekli girişimlerde bulunduğumuzu ve ticaret erbabının haklı taleplerini karar vericilere ilettiğimizi, kısa süre zarfında istek ve taleplerin değiştiğini ve buna göre de karar vericilerin çözüm bulduğunun bilincinde olduğumuzu ifade ediyorum." dedi. **Ahsen ÖZKILIÇ**

'Yüksek faiz riskine dikkat edin'

SESOB Başkanı Hasan Alişan, COVİD-19 salgını nedeni ile alınan tedbirler ve süreç hakkında açıklamalarda bulundu.

TAAHHÜTNAME

Alişan, "Halkbank tarafından Esnaf ve Sanatkârlar Destek Paketi kapsamında, vergi mükellefiyeti olup Esnaf ve Sanatkârlar Oda ve Sicil kaydını henüz tamamlamamış durumunda olanlara kredi kullandırılabilmesine ilişkin bir duyuru yapılmıştır. Esnaf ve Sanatkârlara Destek Kredisi kapsamında, vergi mükellefiyeti olup Esnaf ve Sanatkârlar Oda ve Sicil kaydını henüz tamamlamamış durumunda olanlardan kredi kullanımı esnasında 90 gün içinde Esnaf ve Sanatkârlar Oda ve Sicil kaydını yaptırmalarına dair bir Taahhütname alınacaktır.

SİCİL KAYDI

Bu doğrultuda taahhütname ile vergi mükellefiyeti olup Esnaf ve Sanatkârlar Oda ve Sicil kaydını henüz tamamlamamış olan Halkbank'tan Esnaf ve Sanatkârlar Destek Paketi kapsamında % 4,5 faiz oranı ve taahhütname ile kredi kullanan esnaf ve sanatkârlarımız 90 gün içerisinde Esnaf ve Sanatkârlar Siciline kaydını yaptırmadığı takdirde Halkbank tarafından % 4,5 faiz oranı iptal edilecek ve yüksek faiz oranı uygulanacaktır." dedi

KAYIT YAPTIRIN

SESOB Başkanı Hasan Alişan konu ile ilgili yaptığı açıklamada Halkbank'tan Esnaf ve Sanatkârlar Destek Paketi kapsamında kredi kullananların mutlaka Esnaf ve Sanatkârlar Odası ve Sicil kaydını 90 gün içinde yaptırmalarını, aksi takdirde Halkbank tarafından bu kapsamda kullandırılan kredinin tüm avantajlarının iptal edilerek yüksek faiz oranı ile ödemek zorunda kalacaklarını söyledi.

'ARTIK BIKTIK'

Sakarya Esnaf ve Sanatkarlar Odası (SESOB) Başkanı Hasan Alişan, virüs tedbirlerinin esnaf üzerindeki etkisini değerlendirdi.

DESTEKLİYORUZ AMA...

Sosyal medya hesabından açıklamalarda bulunan Başkan Alişan, "Sokağa çıkma yasağını korona virüsü ile mücadelede sonuç alma ve halk sağlığını koruma adına destekliyoruz. Alınan tedbirlerin zararını en çok görenler esnaf ve sanatkarlardır. Korona virüsünün bedelini en çok bizlerin ödüyor olması artık bıkkınlık veriyor. Karar vericiler, ülke ekonomisinin yalnızca büyüklerini korumaktan vazgeçip, esnaf ve sanatkarın gerçekten yanında olmalıdır" dedi.

YAZIK-GÜNAH!

Alişan, "23 Nisan resmi tatilinde bankalar kapalı malum. Acaba bu uzun sokağa çıkma yasağının sebebi, bankaların kapalı olacak olması mı? Yoksa yegane sebep halk sağlığını korumak mı? Bu sorunun cevabının bankalar kapalı diye sokağa çıkma yasağı ilan edilmediği yönünde olmasını ümit ediyorum, aksi takdirde gerçekten yazık günah" ifadelerine yer verdi. **/Serhat Saruhanoğlu**

'Bizim de bir sabrımız var!'

SESOB Başkanı Hasan Alişan, alınan dükkân kapatma kararlarıyla ilgili açıklamasında, "Lütfen artık tüm sorumluğu üzerimize yıkmayın. Bizim de bir sabrımız ve dayanma gücümüz var" dedi

SAKARYA Esnaf ve Sanatkârlar Odaları Birliği (SESOB) Başkanı Hasan Alişan, Korona virüsle mücadele kapsamında alınan kararların esnaf ve sanatkârlara etkisine yönelik bir basın açıklaması yaptı. Ülkemiz ve insanlık olarak zor bir dönemden geçtiğimizi söyleyen Alişan, "Hayata dair zor bir sınav veriyoruz. Hemen herkes bilgisi ve cürmünce sürecin atlatılması için çaba harcıyor. Bu savaşta ön cephede hiç kuşkusuz sağlık çalışanlarımız yer alıyor. İsimsiz kahramanlarımızı gönülden destekliyoruz. İlgili mercilerde sağlığımızla ilgili alınan kararların hemen hepsi bizim hayatta kalmamız için bundan hiç şüphemiz yok. İlimizdeki Hıfzıssıhha Kurulu'nun aldığı kararlara harfiyen uymak zorundayız ve de uyuyoruz. O kararlar bizim bugün hayatta kalabilmemiz için çok önemli" dedi.

'FİKRİMİZİ ALINMALI'

Hasan Alişan, sözlerini şöyle sürdürdü: "İlgili kurul ve mercilerin, bir gece ansızın, masa başında, bizim hakkımızda ama bize bilgi bile vermeden aldıkları kararların bizim hayatımıza yansıması çok farklı oluyor. Yerel yönetimden, merkezi hükümete kadar tüm karar vericileri, hakkımızda karar alırken defaten düşünmeye, bizim hakkımızdaki kararlarda bizim de fikrimizi almaya davet ediyoruz. Masa başında 'bu bölgedeki dükkânlar kapatılacak', 'şu pazarlar açılmayacak' diye karar almak ve bunu uygulamak sizin için çok kolay olabilir. Masa başında dükkânını veya tezgâhını kapattırdığınız esnaf ve sanatkârın, yarınki ödemesini, tezgâhındaki ürünleri ve de evinin ihtiyacını da düşünmek zorundasınız. Karar vericilerin yarınki ödemelerimizi düşünmelerini beklemiyoruz. Ama dolabımızda bozulan peynirlerimizin, tezgâhımızda çürüyen sebzelerimizin bizim için çok önemli olduğunu unutmamalarını istiyoruz."

'GÜLÜNÇ OLUYOR'

"Biz, emeğiyle evine ekmek götürmeye çalışan onurlu, iyi niyetli ve devlet adabı bilen esnaf ve sanatkârız" diyen Alişan, "Devletimizin aldığı kararların bizim ve halkımızın iyiliği için alındığından hiç şüphe duymadık ve bundan sonrada duymak istemiyoruz. Ama marul satmak için bize pazar tezgâhı açtırmayan karar vericilerin, aynı marulu marketlere sattırmalarını anlayamıyoruz. Maalesef karar vericiler, bu kararlarının tedbirden daha çok halkımızı büyük marketlere yönlendirmek ve orada yığılmalara yol açmaktan başka hiçbir işe yaramadığını bir türlü göremiyorlar. Esnaf ve sanatkârlarımıza dükkân kapattırmak, pazar tezgâhı açtırmamak, bu ürünleri gidin büyük marketlerden alın demekten başka bir hiçbir anlamı yoktur. Bize danışılmadan alınan bu kararlar sadece büyük süpermarketleri kayırmaktan başka hiçbir işe yaramamaktadır. Tedbir adı altında yapılması çok hafif bir deyimle çok gülünç olmaktadır" ifadelerini kullandı.

'YAŞAMAK İSTİYORUZ'

SESOB Başkanı Hasan Alişan, açıklamasını şu sözlerle noktaladı: "Biz esnaf ve sanatkârız, biz günlük rızkının kazanmanın mücadelesini veren kanaatkâr insanlarız. Bizim zenginlikte gözümüz yok. Biz günlük kazandığına şükreden, stokçuluk nedir bilmeyen onurlu insanlarız. Bu haksızlık karşısındaki suskunluğumuz devletimize olan saygımızdandır. Esnaf ve sanatkârımız 'git öteye' muamelesini hiçbir zaman hak etmedi ve hak etmiyor. Lütfen artık tüm sorumluğu üzerimize yıkmayın. Bizimde bir sabrımız ve dayanma gücümüz var. Diğer kesimler kadar bizimde onurlaca yaşama hakkımız var. Yaşamak istiyoruz, onurluca!" **Ahsen ÖZKILIÇ**

ESNAFI DA DÜŞÜNÜN!

SESOB Başkanı Alişan: 'Masa başında dükkânını veya tezgâhını kapattırdığınız Esnaf ve Sanatkârın, yarınki ödemesini, tezgâhındaki ürünleri ve de evinin iaşesini de düşünmek zorundasınız.'

Sakarya Esnaf ve Sanatkarlar Odaları Birliği (SESOB) Başkanı Hasan Alişan, Hıfzısıhha Kurullarının son bir haftada aldığı bazı bölgelerdeki işyerleri ile pazaryeri kapatma kararlarının esnafı mağdur ettiğini belirtti. Söz konusu kararların esnafa sorulmadan ve bilgi verilmeden alındığına işaret eden Alişan, esnafa yasak olan ticaretin büyük marketlerde serbest olmasını da eleştirdi.

Yazılı açıklamasında, "Diğer kesimler kadar bizim de onurluca yaşama hakkımız var. Yaşamak istiyoruz onurluca" diyen Alişan, şu görüşleri savundu:

ESNAFI DA DÜŞÜNMEK ZORUNDASINIZ

"Ülkemiz ve insanlık olarak zor bir dönemden geçiyoruz. Hayata dair zor bir sınav veriyoruz. Hemen herkes bilgisi ve cürmünce sürecin atlatılması için çaba harcıyor. Bu savaşta ön cephede hiç kuşkusuz sağlık çalışanlarımız yer alıyor. İsimsiz kahramanlarımızı gönülden destekliyoruz.

İlgili mercilerde sağlığımızla ilgili alınan kararların hemen hepsi bizim hayatta kalmamız için bundan hiç şüphemiz yok. İlimizdeki Hıfzıssıhha Kurulunun aldığı kararlara harfiyen uymak zorundayız ve de uyuyoruz. O kararlar bizim bugün hayatta kalabilmemiz için çok önemli.

Ancak, ilgili kurul ve mercilerin, bir gece ansızın, masa başında, bizim hakkımızda ama bize bilgi bile vermeden aldıkları kararların bizim hayatımıza yansıması çok farklı oluyor. Yerel yönetimden, merkezi hükümete kadar tüm karar vericileri, hakkımızda karar alırken defaten düşünmeye, bizim hakkımızdaki kararlarda bizimde fikrimizi almaya davet ediyoruz. Masa başında "bu bölgedeki dükkânlar kapatılacak", "şu pazarlar açılmayacak" diye karar almak ve bunu uygulamak sizin için çok kolay olabilir. Masa başında dükkânını veya tezgâhını kapattırdığınız Esnaf ve Sanatkârın, yarınki ödemesini, tezgâhındaki ürünleri ve de evinin iaşesini de düşünmek zorundasınız." "Karar vericilerin yarın ki ödemelerimizi düşünmelerini beklemiyoruz. Ama dolabımızda bozulan peynirlerimizin, tezgâhımızda çürüyen sebzelerimizin bizim için çok önemli olduğunu unutmamalarını istiyoruz."

PAZARDA YASAK MARKETTE SERBEST

"Biz, emeğiyle evine ekmek götürmeye çalışan onurlu, iyi niyetli ve devlet adabı bilen esnaf ve sanatkârız. Devletimizin aldığı kararların bizim ve halkımızın iyiliği için alındığından hiç şüphe duymadık ve bundan sonrada duymak istemiyoruz. Ama marul satmak için bize pazar tezgâhı açtırmayan karar vericilerin, aynı marulu marketlere sattırmalarını anlayamıyoruz. Maalesef karar vericiler, bu kararlarının tedbirden daha çok halkımızı büyük marketlere yönlendirmek ve orada yığılmalara yol açmaktan başka hiçbir işe yaramadığını bir türlü göremiyorlar. Esnaf ve Sanatkârlarımıza dükkân kapattırmak, pazar tezgâhı açtırmamak, bu ürünleri gidin büyük marketlerden alın demekten başka bir hiçbir anlamı yoktur. Bize danışılmadan alınan bu kararlar sadece büyük süpermarketleri kayırmaktan başka hiçbir işe yaramamaktadır. Tedbir adı altında yapılması çok hafif bir deyimle çok gülünç olmaktadır."

"GİT ÖTEYE MUAMELESİ"

Biz Esnaf ve Sanatkârız, biz günlük rızkımızı kazanmanın mücadelesini veren kanaatkâr insanlarız. Bizim zenginlikte gözümüz yok. Biz günlük kazandığına şükreden, stokçuluk nedir bilmeyen onurlu insanlarız. Bu haksızlık karşısındaki suskunluğumuz devletimize olan saygımızdandır. Esnaf ve Sanatkârımız "git öteye" muamelesini hiçbir zaman hak etmedi ve hak etmiyor. Lütfen artık tüm sorumluğu üzerimize yıkmayın. Bizimde bir sabrımız ve dayanma gücümüz var. Diğer kesimler kadar bizimde onurluca yaşama hakkımız var. Yaşamak istiyoruz onurluca." ■ H. Zafer Parer

Hasan Alişan

'Onurluca yaşamak istiyoruz'

Sakarya Esnaf ve Sanatkârlar Odaları Birliği Başkanı Hasan Alişan, koronavirüsle mücadele kapsamında alınan kararları yönelik sert bir dille eleştiride bulundu.

Koronavirüs kapsamında alınan kararların esnafa sorulmaması rahatsızlık yarattı

ALİŞAN: MASA BAŞINDA KARAR ALMAK KOLAY!

İl Hıfzıssıhha Kurulu, bazı sokak ve caddelerde dükkanların tamamen kapatılmasına karar vermişti. SESOB Başkanı Hasan Alişan, kurulun yöntemini eleştirerek; "Bizim hakkımızdaki kararlarda bizim de fikrimizi almaya davet ediyoruz" dedi.

ZOR BİR SINAV

Sakarya Esnaf ve Sanatkarlar Odaları Birliği (SESOB) Başkanı Hasan Alişan, korona virüs tedbirleri kapsamında alınan kararları esnaf cephesinden değerlendirdi. Tüm insanlığın zor bir dönemden geçtiğini belirten Alişan, "Hayata dair zor bir sınav veriyoruz. Hemen herkes bilgisi ve cürmünce sürecin atlatılması için çaba harcıyor. Bu savaşta ön cephede hiç kuşkusuz sağlık çalışanlarımız yer alıyor. İsimsiz kahramanlarımızı gönülden destekliyoruz. İlgili mercilerde sağlığımızla ilgili alınan kararların hemen hepsi bizim hayatta kalmamız için bundan hiç şüphemiz yok. İlimizdeki Hıfzıssıhha Kurulunun aldığı kararlara harfiyen uymak zorundayız ve de uyuyoruz. O kararlar bizim bugün hayatta kalabilmemiz için çok önemli" ifadelerine yer verdi.

'FİKRİMİZ ALINSIN'

Açıklamalarının devamında itirazlarını dile getiren Başkan Alişan, "İlgili kurul ve mercilerin, bir gece ansızın, masa başında, bizim hakkımızda ama bize bilgi bile vermeden aldıkları kararların bizim hayatımıza yansıması çok farklı oluyor. Yerel yönetimden, merkezi hükümete kadar tüm karar vericileri, hakkımızda karar alırken defaten düşünmeye, bizim hakkımızdaki kararlarda bizimde fikrimizi almaya davet ediyoruz. Masa başında 'Bu bölgedeki dükkânlar kapatılacak', 'Şu pazarlar açılmayacak' diye karar almak ve bunu uygulamak sizin için çok kolay olabilir. Masa başında dükkânını veya tezgâhını kapattırdığınız esnaf ve sanatkârın, yarınki ödemesini, tezgâhındaki ürünleri ve de evinin aşesini de düşünmek zorundasınız. Karar vericilerin yarın ki ödemelerimizi düşünmelerini beklemiyoruz. Ama dolabımızda bozulan peynirlerimizin, tezgâhımızda çürüyen sebzelerimizin bizim için çok önemli olduğunu unutmamalarını istiyoruz" dedi.

'ÇOK GÜLÜNÇ OLUYOR'

Sözlerine "Biz, emeğiyle evine ekmek götürmeye çalışan onurlu, iyi niyetli ve devlet adabı bilen esnaf ve sanatkârız" diyerek devam eden Alişan, "Devletimizin aldığı kararların bizim ve halkımızın iyiliği için alındığından hiç şüphe duymadık ve bundan sonrada duymak istemiyoruz. Ama marul satmak için bize pazar tezgâhı açtırmayan karar vericilerin, aynı marulu marketlere sattırmalarını anlayamıyoruz. Maalesef karar vericiler, bu kararlarının tedbirden daha çok halkımızı büyük marketlere yönlendirmek ve orada yığılmalara yol açmaktan başka hiçbir işe yaramadığını bir türlü göremiyorlar. Esnaf ve sanatkârlarımıza dükkân kapattırmak, pazar tezgâhı açtırmamak, bu ürünleri gidin büyük marketlerden alın demekten başka bir hiçbir anlamı yoktur. Bize danışılmadan alınan bu kararlar sadece büyük süpermarketleri kayırmaktan başka hiçbir işe yaramamaktadır. Tedbir adı altında yapılması çok hafif bir deyimle çok gülünç olmaktadır" ifadelerine yer verdi.

ONURLUCA YAŞAMAK

Alişan, "Biz esnaf ve sanatkârız, biz günlük rızkımızı kazanmanın mücadelesini veren kanaatkâr insanlarız. Bizim zenginlikte gözümüz yok. Biz günlük kazandığına şükreden, stokçuluk nedir bilmeyen onurlu insanlarız. Bu haksızlık karşısındaki suskunluğumuz devletimize olan saygımızdandır. Esnaf ve Sanatkârımız "git öteye" muamelesini hiçbir zaman hak etmedi ve hak etmiyor. Lütfen artık tüm sorumluğu üzerimize yıkmayın. Bizimde bir sabrımız ve dayanma gücümüz var. Diğer kesimler kadar bizimde onurluca yaşama hakkımız var. Yaşamak istiyoruz! Onurluca" diye kaydetti. / **Serhat Saruhanoğlu**

Masa başı kararı: Alişan, "İlgili mercilerde sağlığımızla ilgili alınan kararların hemen hepsi bizim hayatta kalmamız için bundan hiç şüphemiz yok. İlimizdeki Hıfzıssıhha Kurulunun aldığı kararlara harfiyen uymak zorundayız ve de uyuyoruz. O kararlar bizim bugün hayatta kalabilmemiz için çok önemli. Ancak, ilgili kurul ve mercilerin, bir gece ansızın, masa başında, bizim hakkımızda ama bize bilgi bile vermeden aldıkları kararların bizim hayatımıza yansıması çok farklı oluyor. Yerel yönetimden, merkezi hükümete kadar tüm karar vericileri, hakkımızda karar alırken defaten düşünmeye, bizim hakkımızdaki kararlarda bizimde fikrimizi almaya davet ediyoruz. Masa başında bu bölgedeki dükkânlar kapatılacak, şu pazarlar açılmayacak diye karar almak ve bunu uygulamak sizin için çok kolay olabilir. Masa başında dükkânını veya tezgâhını kapattırdığınız esnaf ve sanatkârın, yarınki ödemesini, tezgâhındaki ürünleri ve de evinin aşesini de düşünmek zorundasınız. Karar vericilerin yarın ki ödemelerimizi düşünmelerini beklemiyoruz. Ama dolabımızda bozulan peynirlerimizin, tezgâhımızda çürüyen sebzelerimizin bizim için çok önemli olduğunu unutmamalarını istiyoruz" dedi.

Marketlere sattırılıyor: Alişan, "Devletimizin aldığı kararların bizim ve halkımızın iyiliği için alındığından hiç şüphe duymadık ve bundan sonrada duymak istemiyoruz. Ama marul satmak için bize pazar tezgâhı açtırmayan karar vericilerin, aynı marulu marketlere sattırmalarını anlayamıyoruz. Maalesef karar vericiler, bu kararlarının tedbirden daha çok halkımızı büyük marketlere yönlendirmek ve orada yığılmalara yol açmaktan başka hiçbir işe yaramadığını bir türlü göremiyorlar. Esnaf ve Sanatkârlarımıza dükkân kapattırmak, pazar tezgâhı açtırmamak, bu ürünleri gidin büyük marketlerden alın demekten başka bir hiçbir anlamı yoktur. Bize danışılmadan alınan bu kararlar sadece büyük süpermarketleri kayırmaktan başka hiçbir işe yaramamaktadır. Tedbir adı altında yapılması çok hafif bir deyimle çok gülünç olmaktadır" dedi.

Devlete saygı: Alişan, "Biz günlük kazandığına şükreden, stokçuluk nedir bilmeyen onurlu insanlarız. Bu haksızlık karşısındaki suskunluğumuz devletimize olan saygımızdandır. Esnaf ve sanatkârımız git öteye muamelesini hiçbir zaman hak etmedi ve hak etmiyor. Lütfen artık tüm sorumluğu üzerimize yıkmayın. Bizimde bir sabrımız ve dayanma gücümüz var. Diğer kesimler kadar bizimde onurluca yaşama hakkımız var. Yaşamak istiyoruz!Onurluca" dedi.

'Tüm sorumluluğu üzerimize yıkmayın'

Sakarya Esnaf ve Sanatkârlar Odaları Birliği (SESOB) Başkanı Hasan Alişan Korona virüsle mücadele kapsamında alınan kararların esnaf ve sanatkârlara etkisini değerlendirdi.

KARARLARA UYUYORUZ

Başkan Alişan açıklamasında, "İlgili mercilerde sağlığımızla ilgili alınan kararların hemen hepsi bizim hayatta kalmamız için bundan hiç şüphemiz yok. İlimizdeki Hıfzıssıhha Kurulunun aldığı kararlara harfiyen uymak zorundayız ve de uyuyoruz. O kararlar bizim bugün hayatta kalabilmemiz için çok önemli.

BİLGİ VERMİYORLAR

Ancak, ilgili kurul ve mercilerin, bir gece ansızın, masa başında, bizim hakkımızda ama bize bilgi bile vermeden aldıkları kararların bizim hayatımıza yansıması çok farklı oluyor. Yerel yönetimden, merkezi hükümete kadar tüm karar vericileri, hakkımızda karar alırken defaten düşünmeye, bizim hakkımızdaki kararlarda bizimde fikrimizi almaya davet ediyoruz. Masa başında "bu bölgedeki dükkânlar kapatılacak", "şu pazarlar açılmayacak" diye karar almak ve bunu uygulamak sizin için çok kolay olabilir. Masa başında dükkânını veya tezgâhını kapattırdığınız Esnaf ve Sanatkârın, yarınki ödemesini, tezgâhındaki ürünleri ve de evinin aşesini de düşünmek zorundasınız.

KARAR VERİCİLER

Karar vericilerin yarın ki ödemelerimizi düşünmelerini beklemiyoruz. Ama dolabımızda bozulan peynirlerimizin, tezgâhımızda çürüyen sebzelerimizin bizim için çok önemli olduğunu unutmamalarını istiyoruz.

GÖRMÜYORLAR

Biz, emeğiyle evine ekmek götürmeye çalışan onurlu, iyi niyetli ve devlet adabı bilen esnaf ve sanatkârız. Devletimizin aldığı kararların bizim ve halkımızın iyiliği için alındığından hiç şüphe duymadık ve bundan sonrada duymak istemiyoruz. Ama marul satmak için bize pazar tezgâhı açtırmayan karar vericilerin, aynı marulu marketlere sattırmalarını anlayamıyoruz. Maalesef karar vericiler, bu kararlarının tedbirden daha çok halkımızı büyük marketlere yönlendirmek ve orada yığılmalara yol açmaktan başka hiçbir işe yaramadığını bir türlü göremiyorlar.

ÜZERİMİZE YIKMAYIN

Esnaf ve Sanatkârlarımızın dükkân kapattırmak, pazar tezgâhı açtırmamak, bu ürünleri gidin büyük marketlerden alın demekten başka bir hiçbir anlamı yoktur. Bize danışılmadan alınan bu kararlar sadece büyük süpermarketleri kayırmaktan başka hiçbir işe yaramamaktadır. Tedbir adı altında yapılması çok hafif bir deyimle çok gülünç olmaktadır. Biz Esnaf ve Sanatkârız, biz günlük rızkımızı kazanmanın mücadelesini veren kanaatkâr insanlarız. Bizim zenginlikte gözümüz yok. Biz günlük kazandığına şükreden, stokçuluk nedir bilmeyen onurlu insanlarız. Bu haksızlık karşısındaki suskunluğumuz devletimize olan saygımızdandır. Esnaf ve Sanatkârımız "git öteye" muamelesini hiçbir zaman hak etmedi ve hak etmiyor. Lütfen artık tüm sorumluğu üzerimize yıkmayın" dedi. / **Emel Dallan**

Esnafın yasak sorusu!

SESOB Başkanı Hasan Alişan, 4 günlük sokağa çıkma yasağı sonrasında, "Acaba bu uzun sokağa çıkma yasağının sebebi bankaların kapalı olacak olması mı?' diye sordu.

Sakarya Esnaf ve Sanatkarları Odası (SESOB) Başkanı Hasan Alişan, koronavirüs önlemlerinde esnafın gözetilmediğini ve mağduriyetin devam ettiğini belirtti.

BIKKINLIK VERİYOR

Cumhurbaşkanı ve AKP Genel Başkanı Recep Tayyip Erdoğan'ın açıkladığı 4 günlük sokağa çıkma yasağı sonrasında sosyal medya hesabından paylaşımda bulunan Hasan Alişan, "Sokağa çıkma yasağını Korona Virüsü ile mücadelede sonuç alma ve halk sağlığını koruma adına destekliyoruz. Alınan tedbirlerin zararını en çok görenler esnaf ve sanatkarlardır. Korona virüsünün bedelini en çok bizlerin ödüyor olması artık bıkkınlık veriyor" dedi.

BANKALARA GÖREYSE YAZIK

Alişan, paylaşımında şunları kaydetti:

►Karar vericiler, ülke ekonomisinin yalnızca büyüklerini korumaktan vazgeçip esnaf ve sanatkarın gerçekten yanında olmalıdır.

►23 Nisan resmi tatilinde bankalar kapalı malum. Acaba bu uzun sokağa çıkma yasağının sebebi bankaların kapalı olacak olması mı?Yoksa yegane sebep halk sağlığını korumak mı?

►Bu sorunun cevabının bankalar kapalı diye sokağa çıkma yasağı ilan edilmediği yönünde olmasını ümit ediyorum, aksi takdirde gerçekten yazık günah.

SON YASAK ESNAFI ÜZDÜ

SESOB Başkanı Hasan Alişan, 4 günlük sokağa çıkma yasağını, 'Aklımıza kantarın topuzunu kaçırmak sözünü getirdi. TDK' şu şekilde tanımlıyor: Ölçüyü kaçırmak, aşırıya kaçmak" sözleriyle değerlendirdi.

►Hasan Alişan, yasağa tepkisini "Bizler, hafta sonlarının tatil edilmesini anlayamamışken, hafta içinin de tatil edilmesini ise hiç anlayamıyoruz. Dükkânımızı açamadığımız her gün, bizim soframızdaki ekmeğimiz küçülüyor"sözleriyle dile getirdi.

MARKETLERE TÖLORANS

►Alişan şöyle devam etti: "Esnaf ve Sanatkârımızın ekmeğini lokmaya dönüştüren tedbirler, birlerinin servetlerine servet katmalarının yolunu açıyor. Bizlere dükkânlarımızı/tezgâhlarımızı açtırmayan tedbirler, zincir marketlere gelince uygulanmıyor". ■ Sayfa 5'te

KLAVYE DELİKANLILARI

Sokağa çıkma yasağını eleştiren Hasan Alişan, esnafın taleplerini eleştiren bir çevre olduğunu da öne sürerek,bu kişileri **'klavye delikanlısı'** olarak tanımladı.

Kantarın topuzu kaçtı!

Sokağa çıkma yasağı boyunca esnafın dükkân açmayacağını hatırlatan SESOB Başkanı Hasan Alişan, "Bizler, hafta sonlarının tatil edilmesini anlayamamışken, hafta içinin de tatil edilmesini ise hiç anlayamıyoruz" dedi

SAKARYA Esnaf ve Sanatkârlar Odaları Birliği (SESBO) Başkanı Hasan Alişan, esnaf ve sanatkârın sokağa çıkma yasağı kapsamında 4 gün boyunca dükkân açmayacağını söyledi. Alişan, "Bizlerin günlük yaşadığı ve günlük emeğimiz ile rızkımızı kazandığımız toplumun tüm kesimlerinin malumu. Bizler, müşterilerimizi, Allah'ın bizim için ayırdığı rızkının kapısını getiren elçiler olarak görürüz. Hep diyoruz, bizim renginlikte gücümüz yok, bir güzel rengini, kanaatkâr insanlarız diye! Dünyada hızlı şekilde yükselen koronavirüs salgınının, halk sağlığı açısından oluşturduğu riski yönetebilmek adına sosyal hareketliliği ve kişiler arası teması azaltarak sosyal izolasyonu ve mesafenin mutlak şekilde sağlanmasının çok önemli olduğunun bilincindeyiz. Sağlığımız için alınan tedbirleri can-ı gönülden destekliyoruz. Toplumumuzun tüm kesimlerinin salgını çektiği bu günlerde biz Esnaf ve Sanatkârlar olarak fazlasını da çekmeye razıyız" dedi.

'EKMEĞİMİZ KÜÇÜLÜYOR'

Alişan, şöyle devam etti: "Ama alınan bu kararlardan sonra aklıma nedense şu deyim geldi: Kantarın Topuzunu Kaçırmak! Bu deyimi, Türk Dil Kurumu şu şekilde tanımlıyor: Ölçüyü kaçırarak aşırıya kaçmak! Bizler, hafta sonlarının tatil edilmesini anlayamamışken, hafta içinin de tatil edilmesini ise hiç anlayamıyoruz. Dükkânımızı açamadığımız her gün, bizim soframızdaki ekmeğimiz küçülüyor. Salgın krizi çerçevesinde alınan tedbirler ekmeğimizi dilime dönüştürmüştü. Artık hafta içini de kapsayan sokağa çıkma yasakları dilimizi de artık loşmaya dönüştürdüğünün de bilinmesini istiyoruz. Esnaf ve Sanatkârımızın ekmeğini lokmaya dönüştüren tedbirler, birlerinin servetlerine servet katmalarının yolunu açıyor. Bizlere dükkânlarımızı/tezgâhlarımızı açtırmayan tedbirler, zincir marketlere gelince uygulanmıyor. Bizim dükkânlarımızdaki/tezgâhımızdaki ilk müşteri için sosyal mesafenin ihmal edildiği gerekçesiyle kapatılmasına karar veren zabıtalar, marketlerin içerisindeki kalabalıkları ve kasaların önündeki kuyrukları maalesef görmüyor veya görmek istemiyor! Sokağa çıkma yasaklarının sadece bankaların kapalı olduğu günlere denk gelmesinin iyi bir tesadüf olduğunu düşünmek istiyorum! Bu arada son dönemde bizim yaşamaya dair sessiz çığlıklarımıza, bazı klavye kahramanları 'esnafın ağzına bakılıp iş mi yapılıyor, dükkânlar kapansın' diye cevap vermişler. Bankamatikli hayatlarız ve klavye kahramanlarının anlamadığı, kapansın dedikleri dükkânların hem bizim hem de birlikte çalıştığımız insanların tek ekmek kapısı olduğu. Klavye kahramanları, ekmeğini birlikte çalıştığı insanıyla paylaşmanın onura ve gururunu nereden bilecekler ki?" **Soner KİRAZ**

‘Önlemlere uyulması önemli’

Sakarya Esnaf ve Sanatkarlar Odası Birliği (SESOB) başkanı Hasan Alişan 4 günlük sokağa çıkma yasağı ile ilgili açıklamalarda bulundu.

AÇIKLADI

SESOB başkanı Hasan Alişan 4 günlük sokağa çıkma yasağı ile ilgili şu ifadelere yer verdi: "4 günlük sokağa çıkma yasağında vatandaşın temel ihtiyaçlarının ve teknik servis destek ihtiyaçlarının karşılanması için bu hizmeti sağlayacak kişiler bu hizmeti vermek için dışarıda olduklarını belgelemek şartı ile hizmet verebilecektir. Ramazan dolayısıyla da bu 4 günlük sürede lokanta ve restoranlar evlere paket servis şeklinde çalışabilecekler. Vatandaşlar da 23-24 Nisan 2020 Perşembe ve Cuma günleri saat 09:00-14:00 arası vatandaşlar araç kullanmamak şartıyla ikametlerine en yakın market ve bakkallara gidip gelebilecek. Bu şartlar ve istisnalar dışında kalan vatandaşların alınan önlemlere uyması virüsün yayılmasını önlemek amacıyla önemlidir."

Hükümet tarafından ekonomik tedbirleri değerlendiren SESOB Başkanı Alişan:

ÖNEMLİ FAKAT YETERLİ DEĞİL

Hükümetin Kovid-19 salgını kapsamında yaptığı ekonomik tedbirleri değerlendiren Sakarya Esnaf ve Sanatkarlar Odaları Birliği Başkanı Hasan Alişan, "Alınan tedbirler önemli fakat yeterli değil. Borçlar haziran a kadar ötelenmişti. Haziran geldi çattı. İşyerleri halen kapalı" dedi

BORÇLAR NE OLACAK

SAKARYA Esnaf ve Sanatkarlar Odaları Birliği (SESOB) Başkanı Hasan Alişan, Kovid-19 salgını kapsamında alınan tedbirler ve esnafların içinde bulunduğu zor durum ile ilgili açıklamada bulunarak, devletin aldığı tedbirlerin önemli fakat yeterli olmadığını söyledi. Bilim insanlarının haziran ayında normale dönülebileceğini öngördüğünü söyleyen Alişan, "Tedbirlerden biri kredi borçlarının Haziran'a kadar ertelenmesiydi. Haziran ayı geldi çattı. İşyerleri açılmazsa esnaf ve sanatkarlar kredilerini ödeyemeyecekler. Gerçekten de Haziran ayında her şey normale dönecek mi? Yaklaşık üç aydır ticareti duran ve durma noktasına gelen esnaf ve sanatkârların mevcutlara ilave ötelenen borçları ne olacak" diye sordu.

Hasan Alişan

İŞYERLERİ AÇILACAK MI

BİRLİĞE bağlı 61 Meslek Odası başkanı ile telekonferans yöntemi kullanarak Olağanüstü Başkanlar Kurulu Toplantısı gerçekleştirdiklerini söyleyen Alişan, "Yapılacak çalışmalar, sorunlara çözüm önerileri ve alınacak tedbirleri belirledik. Buna göre, kapalı olan esnaf ve sanatkârlarımızın işyerleri bir an önce açılmalı, çarkları dönmeye başlamalı. Birinci aşamada bazı gerekli tedbirler alınarak berber, kuaför, güzellik merkezleri restoran, kafe ve kıraathaneler açılmalı. Özellikle işyeri geçici süre ile kapatılan esnaf ve sanatkârlara kira desteği sağlanmalı. Yakın gelecekte ifleas, işsizliğin, bir takım sosyal ve ekonomik sıkıntıların yaşanmaması için önerilerimizin dikkate alınacağını umut ediyoruz" dedi. Sayfa 5'te

ESNAF ÇOK TİTİZ

Sakarya Esnaf ve Sanatkarlar Odaları Birliği (SESOB), korona virüse karşı tedbirleri üst seviyede tutuyor. Esnaf ve sanatkarlar, çalışanlarının sağlığını korumak, bulaş riskini engellemek için işletmelerinin girişine sensörlü dezenfeksiyon cihazları yerleştirdi. SESOB Başkanı Hasan Alişan, virüs tehdidi geçene kadar tedbirleri üst seviyede tutacaklarını ifade etti. Alişan, bu sürecin en az hasarla atlatılabilmesi için tüm esnaflardan hassasiyet beklediklerini sözlerine ekledi. **/Sibel Bulut**

SESOB tedbirleri artırdı

SAKARYA Esnaf ve Sanatkarlar Odaları Birliği (SESOB) Koronavirüse karşı korunma amacıyla kapsamında hizmet binasında tedbirleri artırdı. SESOB Başkanı Hasan Alişan, "Hizmet verdiğimiz esnaf ve sanatkarlar ile çalışanların sağlığını korumak, bulaş riskini engellemek amacıyla hizmet binası girişine alkolsüz ve klorbazlı dezenfeksiyon malzeme kullanılan sertifikalı sensörlü bir cihaz yerleştirildi. Böylece hizmet binasında bulaş riski en aza indirildi" dedi.

“Bu işin bedelini sadece ESNAF çekmemeli”

Kovid-19 salgını nedeni ile alınan tedbirler ve süreç hakkında değerlendirmede bulunan Sakarya Esnaf ve Sanatkarlar Odaları (SESOB) Başkanı Hasan Alişan, "Bu işin bedelini sadece ticaret erbabı çekmemeli" dedi

KREDİ KULLANIMI

SESOB Başkanı Hasan Alişan, kovid-19 salgını nedeni ile alınan tedbirler ve süreç hakkında açıklamalarda bulundu. Alişan, "Halkbank tarafından Esnaf ve Sanatkârlar Destek Paketi kapsamında, vergi mükelleflerin olup Esnaf ve Sanatkârlar Odası ve Sicil kayıtları bunlar tamamlanmış durumunda olanlara kredi kullandırılabilmesine ilişkin ve devam yapılmıştır. Esnaf ve Sanatkârlara Destek Kredisi kapsamında, vergi mükelleflerin olup Esnaf ve Sanatkârlar Odası ve Sicil kayıtları bunlar tamamlanmış durumunda olanlardan kredi kullanım esnasında 90 gün içinde Esnaf ve Sanatkârlar Odası ve Sicil kayıtları yaptırmadığı takdirde Halkbank tarafından yüzde 4,5 faiz oranı şartı eklenecek ve yüksek faiz oranı uygulanacaktır" dedi.

90 GÜNE DİKKAT!

Başkan Alişan, Halkbank'tan Esnaf ve Sanatkârlar Destek Paketi kapsamında kredi kullanırken esnafın Esnaf ve Sanatkârlar Odası ve Sicil kayıtlarını 90 gün içinde yaptırmadığı, aksi takdirde Halkbank tarafından yüzde 4,5 faiz oranı şartı eklenecek ve yüksek faiz oranı uygulanacaktır" dedi.

TALEPLER

"YETERLİ OLMADI"

Alişan, "Alınan kısmen yeterli olan tedbirler nedeni ile herkesten ve her kesimden ince bir bilçik esnaf ve sanatkârlarımızın uyarıları geçici olarak kapatılmış, birçok esnaf ve sanatkârımız da ticaretini durma noktasına getirmiş. Bunlara ilaveddiki ticaret erbabının Nisan ayındaki de kovid-19 salgını nedeni ile dolayı olarak ekonomiyi ve ekonomik açıdan mağduriyet yaşamaktadır. Hepimizin bildiği gibi ticaret bu tarihlerde yapılır. Hem evde kal denilip hem de ticaretini nasıl edileceğini de bu kesim bu durumdan etkilenmiştir. Ekonomik bankar Kalkan ile kovid-19 salgınına yönelik alınan tedbirlerden dolayı mağdur olan ticaret erbabına ben destek ve kolaylıklar gösterilmiştir. Ancak bu destekler ve gösterilen kolaylıklar ticaret erbabı açısından bakıldığında yeterli olmamıştır. Sorunlara çözüm getirmek amacı ile gerekli gerçekçilik bulunduğumuz ve ticaret erbabının kalıcı tatiplerini karar verecilerin dediğimiz kısa süre zarfında tarafı ve talepleri doğrultusu ve buna göre de karar verecilerin çözüm bulduğunu bilmesinde olduğumuzu ifade ediyorum" dedi.

Gelişmelerden endişe duyan esnaflar, Sakarya milletvekilleri ve yerel yöneticilere taleplerini iletti

İŞYERLERİ BİR AN ÖNCE AÇILSIN

SESOB Olağanüstü Başkanlar Kurulu Toplantısı sonrasında esnafın talepleri madde madde sıralandı. Başkan Hasan Alişan, "Kapalı olan esnaf ve sanatkârlarımızın işyerleri bir an önce açılmalı, çarkları dönmeye başlamalı" dedi.

OLAĞANÜSTÜ TOPLANTI

Koronavirüs salgını nedeniyle işleri duran şehir esnafları krizden çıkış yolu arıyor. Sakarya Esnaf ve Sanatkarlar Odaları Birliği'ne (SESOB) bağlı 61 meslek odasının başkanı olağanüstü toplanarak, 20 maddeden oluşan bir talepler listesi hazırladı. Toplantı sonrasında açıklama yapan SESOB Başkanı Hasan Alişan, "Gerçekten de Haziran ayında her şey normale dönecek mi?" sorusunu yönelterek işyerlerinin bir an evvel açılmasını talep etti.

BORÇLAR NASIL ÖDENECEK?

Başkan Alişan, "Devletimiz tarafından alınan tedbirler çok önemlidir, fakat daha önce de dile getirdiğimiz gibi yeterli değildir. Tedbirlerden biri; kredi borçlarının Haziran'a kadar ertelenmesi idi. Haziran ayı geldi çattı. İşyerleri açılmazsa, esnaf ve sanatkarlar kredilerini ödeyemeyecekler. Bilim insanları ve karar vericiler, Haziran sonu gibi hayatın normale dönebileceğini öngörüyorlar. Haziran ayı yaklaşmakta. Gerçekten de Haziran ayında her şey normale dönecek mi? Yaklaşık üç aydır ticareti duran ve durma noktasına gelen esnaf ve sanatkârların mevcutlara ilave ötelenen borçları ne olacak? Esnaf ve sanatkârlar çalışanlarının ücretlerini, kiralarını, Bağ-Kur, SGK primlerini, elektrik, su, doğalgaz, telefon faturalarını nasıl ödeyecek, ailesinin geçimini nasıl sağlayacak? Hatta işyerlerini şimdiden açsalar bile Haziran ayındaki ötelemiş olduğu borçlarını denkleştirip ödeyebilecekler mi?" ifadelerine yer verdi.

ÇARKLAR DÖNMEYE BAŞLAMALI

Alişan, SESOB'a bağlı 61 meslek odası başkanı ile yaptıkları toplantı sonrasında Sakarya milletvekillerine ve merkezi ve yerel karar vericilere 21 maddelik talepler listesi sunduklarını ifade etti. Başkan Alişan, bu kapsamda kapalı olan esnaf ve sanatkârların işyerlerinin bir an evvel açılmasını ve çarkların dönmeye başlaması gerektiğini ifade etti. Alişan, "Sonuç itibariyle tüm ülkeyi sosyal ve ekonomik olarak derinden etkileyen pandemi karşısında şu ana kadar alınan ve açıklanan tedbir paketleri önemli ve değerlidir. Ancak küçük esnaf ve sanatkarlar için maalesef yeterli değildir. Önerdiğimiz ek tedbir paketinin her bir maddesi hayati derecede önemlidir. Yakın gelecekte iflasın, işsizliğin, bir takım sosyal ve ekonomik sıkıntıların yaşanmaması için önerilerimizin dikkate alınacağını umut ediyoruz" dedi. **/Serhat Saruhanoğlu**

İŞTE ESNAFIN TALEPLERİ

SESOB Olağanüstü Başkanlar Kurulu Toplantısı sonrasında talepler şu şekilde sıralandı:

1. Birinci aşamada bazı gerekli tedbirler alınarak berber, kuaför, güzellik merkezleri restoran, kafe ve kıraathaneler açılmalı.
2. Özellikle işyeri geçici süre ile kapatılan esnaf ve sanatkârlara kira desteği sağlanmalı.
3. Kapalı tutulan işyeri sahibi Esnaf ve Sanatkârlara, yanlarında çalışanlara ve işyeri kapatılmasa bile 65 yaş üstü olduğu için işyerini açamayan esnaf ve sanatkârlara başkaca geçim kaynağı bulunmadığından dolayı kapalı tutulduğu sürece Nakit/Maaş desteği verilmeli, elektrik, su, doğalgaz giderlerinin karşılanmalı, Çevre Temizlik ve Tabela Vergileri alınmamalı.
4. İşyerleri kapatılan esnaf ve sanatkarların Ekonomik İstikrar Kalkanı kapsamında Halk Bankası ve Esnaf ve Sanatkarlar Kredi Kefalet Kooperatiflerinden kullandıkları 25.000 TL kredilerin hibe edilmesi veya en azından geri ödemelerde faizleri alınmamalı.
5. 65 yaş üstü esnaf ve sanatkarlarımızın krediye ulaşması sağlanmalı. 65 yaş üstü olup bir fiil işyerinde bulunması gereken esnaf ve sanatkarlarımızın sokağa çıkma yasağından muaf tutularak işlerinin başına geçmesi sağlanmalı.
6. Kapalı olan işyerlerine en az 50.000,00 TL, 5 yıl vadeli ve ilk yılı ödemesiz olarak faizsiz kredi (cansuyu kredisi) verilmesi sağlanmalı.
7. Kapalı olan Esnaf ve Sanatkârlara ve yanlarında çalışanlara gıda yardımında bulunulması sağlanmalı.
8. 3 ay ötelenen kredi ödemelerinin ötelenen süre içinde faiz alınmaması sağlanmalı.
9. Gıda dışında faaliyet gösteren pazarcı/seyyar esnaflara gerekli tedbirleri ve mesafeleri almaları şartı ile faaliyet izni verilmeli.
10. Faaliyetleri durdurulan pazar yerlerinin ve pazarcı esnafının Ramazan Bayramı öncesi haftasında çalışmalarına izin verilmeli.
11. Berber ve kuaförlere, belirli koşullarda ve gerekli tedbirleri alarak haftanın belli gün ve saatlerinde çalışma izni verilmeli.
12. Kahvehanelerin Ramazan ayında iftardan sonra sadece çay servisi yapmalarına izin verilmeli.
13. Ulaştırma Sektöründe faaliyeti durdurulan esnaflara nakit desteği sağlanmalı, faaliyeti kısıtlı devam edenlere akaryakıt desteği sağlanmalı ve hat kira ödemelerinin ertelenmeli.
14. Servis aracı işleten esnaflarımıza ve yanlarında çalışanlara da nakdi yardım yapılmalı.
15. Ekonomik İstikrar Kalkanı kapsamında getirilen Vergi ve SGK primlerinin ertelenmesi kararı belirli kesim içindir. Bu erteleme tüm esnaf ve sanatkârlar için uygulanmalı.
16. Daha önceden yapılan Vergi ve SGK yapılandırmalarını da kapsayacak şekilde geriye dönük Vergi ve SGK borçlarının yeniden yapılandırılması için yasal düzenleme yapılmalı.
17. BAĞ-KUR ve SGK Primlerinin ertelenmesi ortam normale döndüğünde, yeni prim tahakkukları ile ödeme yapacaklarından daha zor olacaktır. Esnaf ve Sanatkârlara ait MART-NİSAN-MAYIS-HAZİRAN aylarına ait BAĞ-KUR primlerine ve SGK primlerine erteleme değil muafiyet getirilmeli.
18. Mart ayında verilmesi gereken SGK–VERGİ bildirimlerini zamanında yapamayan esnaf ve sanatkârlara uygulanan cezalar ve ödemelerini Mart ayı içerisinde yapamayan esnaf ve sanatkârlara uygulanacak olan faizleri iptal edilmeli, peşin ödeme indiriminden istifade edenlerin haklarının da yok edilmemeli.
19. Ekonomik İstikrar Kalkanı kapsamında açıklanan tedbirlerden tüm esnaf ve sanatkârlarımızın yararlanabilmesi için "mücbir sebep" kapsamında "sicil affı" getirilmeli.
20. Kargaşa yaşanmaması, esnaf ve sanatkârlarımızın ekonomik kayıplarının en aza indirilmesi ve alınan kararlara karşı gerekli önlemleri almalarına imkan sağlamak ve esnaf ve sanatkarlara makul bir süre öncesinde haber verilmesini temin etmek için ilgili meslek kollarından birer temsilci il ve ilçe Hıfzıssıhha Kurullarında idareten görevlendirilmeli.

Sakarya Esnaf ve Sanatkar Odaları Birliği Başkanı Hasan Alişan:

ESNAF BİTME NOKTASINDA

SESOB Başkanı Hasan Alişan, koronavirüs sürecinde teşvik ve uygulamalar yetersiz olduğu için esnafın tükenme noktasına geldiğini söyledi. Alişan, "Tek fedakar küçük esnaf oldu, ihale bize kaldı. Böyle giderse tüm fiyatlarda ayarlama yapmak zorunda kalırız" dedi.

FİYAT AYARI YOLDA

Sakarya Esnaf ve Sanatkârlar Odaları Birliği (SESOB) Başkanı Hasan Alişan, koronavirüs sürecinde esnafın yaşadıklarına ilişkin haberle anlattı. Başkan Alişan, uygulama ve teşvikler yetersiz olduğu için esnafın büyük sıkıntılarla karşılaştığını söyledi. Sürecin bu şekilde devam edilmesi halinde fiyatlara zam yapmak zorunda kalacaklarına İaddeleri Alişan, "Faturanın sadece küçük esnaf değil, hepimiz ödeyelim" diyerek yetkililere çağrı yaptı. Esnafın tükenme noktasına geldiğini anlatan Başkan Alişan, gerekli tedbirlerin bir an önce alınması gerektiğini söyledi.

ZAM YAPMAK ZORUNDAYIZ

"Bu süreçte esnaf adına gelen yaptık ve bundan tek başına ödedik" diyen Alişan, "Çok şey söyleniyor ama uygulanmıyor. Yüzde 50 kapasiteyle çalışacağımı söylüyorum. Biz bunu kapasite olarak düşünüyoruz. Bunu gün ilan bekledik. Bugüne kadar zorlar aldıyoruz, dervişle tedbirler aldık ama eski günlere dönmeyecek. Tek eğer fiyatlara zam yapmak zorunluyuz. Bugün 30 lira olan İstanbul bileti 150 liraya çıktı. Bizim için de aynı hesaba gelir. Dayanabileceğimiz kadar mı kadar var? Fedakârız ama çok kalmadı" ifadelerini kullandı.

KÜÇÜK ESNAFIN GÜCÜ KALMADI

Küçük esnafın artık dayanacak gücünün kalmadığını söyleyen Başkan Alişan, "Büyük firmalar bedel yıktı. Avlular açıldı, peki küçük esnaf? Ulaşım, esnaf, berber ve kuaförler gerçekten zor durumda. Vergi ödemeleri, kurumlar çalışırken bizim çalışmamamız adil değil. Her şey değişecek, iş yerleri yüzde 50 kapasite çalışacak denıyor. Sanırım kiram, çalışanım, maşrafım yüzde 50 düşecek mi? İşten çıkarmamızı mı diyorlar, ne kadar dayanacağız? Tek fedakâr esnaf. Ama bizim maliyetlerimiz düşmüyor ki, bu konuda biz zarar ediyoruz. Faturayı hepimiz ödeyelim, küçük esnafın gücü kalmadı" dedi.

Hasan Alişan

Alper Çalık

Pandemi kurulu esnafla toplantı yaptı

'MASADA KARAR ALINMAZ'

SESOB'a bağlı oda başkanları, İl Pandemi Kurulu ile bir araya gelerek taleplerini iletti. Toplantıda yeni normal döneme ait kuralların meslek odaları tarafından takip edilmesi istendi.

ESNAFIN İŞİ ZOR: Sakarya Esnaf ve Sanatkarlar Odaları Birliği'ne (SESOB) bağlı oda başkanları kafe, restoran ve benzeri işletmelerin 1 Haziran itibarıyla açılması nedeniyle İl Pandemi Kurulu'yla toplantı yaptı. Toplantının hemen ardından gazetemize açıklamalarda bulunan SESOB Başkanı Hasan Alişan, "Önlem paketleriyle ilgili bir görüşme yaptık. Alınan önlemlerin uygulanmasında esnafın aktif olmasını istediler" diye belirtti.

BÖYLE ŞEY OLMAZ: Bir karar alınırken ilgili meslek kuruluşlarının da görüşlerinin sorulması gerektiğini ifade eden Alişan, "Masada oturarak karar verilmez, bizim tepkimiz bu. Onlarca sayfa kitapçık hazırlanıyor. Bu kitapçıkların içerisinde çeyrek sayfa esnafı rahatlatacak hiçbir şey yok. Hep esnaftan isteniyor. Böyle bir şey olamaz. Esnaf sürekli veriyor ama alamıyor. Sonuç olarak bakanlıkça alınan kararlara uyulacak" dedi. / **Nazile Akarsu**

KURALLAR ESNETİLMELİ

Sakarya Esnaf ve Sanatkarlar Odaları Birliği (SESOB) Başkanı Hasan Alişan, kafelerin açılış-kapanış saatleriyle ilgili getirilen kısıtlamayı eleştirdi.

Alişan, "Devletimiz salgın hastalığa karşı tabii ki kanun koyacaktır. Biz esnaf odaları olarak bu kanuna uymak durumundayız. Ancak uygulamada bazı sorunlar oluşabiliyor. Örneğin kafe ve restoranlara maske zorunluluğu geldi. Ancak bu işletmelere vatandaş yemek yemek için giriyor. Maskeyi çıkarmadan nasıl yemek yenebilir? Veya saat sınırlaması getirildi. 22.00'dan önce kafede kim ne yapsın? Kimse gitmeyecekse neden açıldı? Tüm bunları düşündüğümüzde kuralların esnetilmesi gerektiğini düşünüyoruz" şeklinde konuştu.

Haziran'da düzelecek mi?

SESOB Başkanı Hasan Alişan, "Haziran ayı yaklaşmakta. Gerçekten de Haziran ayında her şey normale dönecek mi? Yaklaşık üç aydır ticareti duran ve durma noktasına gelen esnaf ve sanatkârların mevcutlara ilave ötelenen borçları ne olacak?" dedi

SAKARYA Esnaf ve Sanatkârlar Odaları Birliği (SESOB) Başkanı Hasan Alişan, Koronavirüs salgınından vatandaşları korumak ve salgının yayılmasını engellemek amacıyla devletimiz tarafından şu ana kadar bir dizi tedbirler alındığını hatırlattı. Alman tedbirlerin çok İnsanlı fakat yeterli olmadığını söyleyen Alişan, "Tedbirlerden biri, kredi borçlarının Haziran'a kadar ertelenmesi idi. Haziran ayı geldi çattı. İşyerleri açılmasına esnaf ve sanatkârlar kredilerini ödeyemeyecekler. Alman tedbirler nedeni ile salgının bulaşma ve ölüm oranlarının düştüğüneli ve İyileşen sayısının arttığını görmek sevindirici. Bilim insanları ve karar vericiler, Haziran sonu gibi hayatın normale dönebileceğini öngörüyorlar. Haziran ayı yaklaşmaktta. Gerçekten de Haziran ayında her şey normale dönecek mi? Yaklaşık üç aydır ticareti duran ve durma noktasına gelen esnaf ve sanatkârların mevcutlara İave ötelenen borçları ne olacak? Esnaf ve sanatkârlar çalışmamasına rağmen kiralarını, BAĞKUR, SGK primlerini, elektrik, su, doğalgaz, telefon faturalarını nasıl ödeyecek, ailesinin geçimini nasıl sağlayacak? Hatta İşyerlerini şimdiden açmalar bile Haziran ayındaki ödenmiş olduğu borçlarını dereketiptip ödeyebilecekler mi?" dedi.

OLAĞANÜSTÜ TOPLANTI

Hasan Alişan, şöyle devam etti: "Bu sorulara cevap bulmak, esnaf ve sanatkârlarımızın yaşamış olduğu ekonomik olumsuzlara çözüm getirebilmek amacı ile Sakarya'da faaliyet gösteren tüm esnaf ve sanatkârlarımızın temsilcileri olan ve Birliğimize bağlı 61 Medek Odası başkanları ile telekonferans yöntemi kullanılarak Olağanüstü Başkanlar Kurulu Toplantısı yapılmıştır. Toplantı sonucunda dile getirilen sorunlar ve talepler tüm Sakarya Milletvekillerine ve merkezi ve yerel karar vericilere iletilmiştir. İçinde yaklaşık 32 bin esnaf ve sanatkârı temsil eden Sakarya Esnaf ve Sanatkârlar Odaları Birliği Yönetim Kurulu olarak, salgın sebebi ile İşyerleri olumsuz etkilenen esnaf ve sanatkârlarımız ile İlgili yapılabilecek çalışmalar ve yapılabilen aksaklıkta çözüm ve yukarıdaki sorulara cevap olarak merkezi ve yerel karar vericiler tarafından alınması gereken tedbirleri İlgili meslek odalarının yöneticileri ve İşyeri sahiplerinin görüşlerini de alarak belirledik."

YAPILMASI GEREKENLER

SESOB Başkanı Alişan, yapılması gerekenleri şöyle sıraladı:

1. Kapalı olan esnaf ve sanatkârlarımızın İşyerleri bir an önce açılmalı, çarkları dönmeye başlamalı.
2. İkinci aşamada bazı gerekli tedbirler almarak berber, kuaför, güzellik merkezleri restoran, kafe ve kıraathaneler açılmalı.

Kuaför, güzellik merkezleri için alınacak tedbirler:

- İşyerlerine müşteriler randevu sistemi uygulanarak alınacak.
- 100 metrekareden küçük İşyerinde en fazla 2, 200 metrekare ve daha üstündeki İşyerlerinde 4 kişi bulunacak. Bekleme salonunda kimse olmayacak. Müşterinin gerekli hizmeti gördükten sonra 15 dakika ara verilecek. İkinci müşteri alınmadan kullanılacak aletler dezenfekte edilecek.
- Tek kullanımlık havlu kullanılacak ya da yeni müşteriye kullanılmamış havlu çıkarılarak kullanılacak.
- İş yerine ikinci müşteri alınmadan sırtını havalandırılacak.
- Her müşteriye maske verilecek ve çalışan kişi maskeyle maske kullanacak.
- Sokak tıraşı sırtına ile yapılmayacak saç kesme makineleri ile kesilmiş yapılacak.
- Güzellik salonları ve kadın kuaförlerinde de randevu sistemi uygulanacak. Bekleme salonunda kimse beklettirmeyecek, randevu sistemine titizlikle uyulacak.
- Her gelen müşterinin elleriini dezenfektan ile dezenfekte etmesi sağlanacak ve maske verilecek.
- Belirli saatlerde çalışma süreleri uygulanabilir. Örneğin sabah 10.00- 16.00 veya 12.00- 18.00 saatleri arasında yarı zamanlı çalışma uygulanabilir.

Restoran, kafe ve kıraathaneler için alınacak tedbirler:

- Bahçeli olanlar bahçelerinde, bahçeleri olmayanlar ise kapalı alanda belirlenecek olan sosyal mesafe kurallarına göre müşteri kabul edecek. Masalar arası 2 metre olacak ve her masada karşılıklı oturmamak şartıyla 2 kişi bulunacak.
- Tek kullanımlık çatal kaşık, bıçak kullanılacak. Ayrıca tabaklar ve bardaklar da tek kullanımlık olanlar tercih edilecek.
- Kıraathanelerde de süreli hizmet sistemi uygulanabilir. Kahvehane ve kıraathaneler Ramazan ayı boyunca iftardan sonra açılabilir ve 19.00 - 23.30 arasında hizmet verebilir.

3. Özellikle İşyeri geçici süre ile kapatılan esnaf ve sanatkârlara kira desteği sağlanmalı.
4. Kapalı bataklan İşyeri sahibi Esnaf ve Sanatkârlara, yanlarında çalışanlara ve İşyeri kapatılmasa bile 65 yaş üstü olduğu için İşyerini açmayan esnaf ve sanatkârlara başkasına geçim kaynağı bulunmadığından dolayı kapalı tutulduğu süreçe Nakit/İdare desteği verilmeli, elektrik, su, doğalgaz giderlerinin karşılanmalı. Çevre Temizlik ve Tahsis Vergileri alınmamalı.
5. İşyerleri kapatılan esnaf ve sanatkârlara Ekonomik İstikrar Kalkanı kapsamında Halk Bankası ve Esnaf ve Sanatkârlar Kredi Kefalet Kooperatifleriyden kullandıkları 25.000 TL kredilerin hibe edilmesi veya en azından geri ödemelerde faizleri alınmamalı.
6. 65 yaş üstü esnaf ve sanatkârlarımızın krediye ulaşması sağlanmalı. 65 yaş üstü olup bir fiil İşyerinde bulunması gereken esnaf ve sanatkârlarımızın sokağa çıkma yasağından muaf tutularak İşleriniı başına geçmesi sağlanmalı.
7. Kapalı olan İşyerlerine en az 50.000,00 TL, 5 yıl vadeli ve ilk yılı ödemesiz olarak faizsiz kredi (esnaya kredisi) verilmesi sağlanmalı.
8. Kapalı olan Esnaf ve Sanatkârlara ve yanlarında çalışanlara gıda yardımında bulunulması sağlanmalı.
9. 3 ay ötelenen kredi ödemelerinin ötelenen süre içinde faiz almaması sağlanmalı.
10. Gıda dışında faaliyet gösteren pazarcı/seyyar esnafların gerekli tedbirleri ve masafeleri almaları şartı ile faaliyet izni verilmeli.
11. Faaliyetleri durdurulan pazar yerlerinin ve pazarcı esnafının Ramazan Bayramı öncesi haftasında çalışmalarına izin verilmeli.
12. Berber ve kuaförlere, belirli koşullarda ve gerekli tedbirleri alarak haftanın belli gün ve saatlerinde çalışma İzni verilmeli.
13. Kahvehanelerin Ramazan ayında iftardan sonra sadece çay servisi yapmalarına izin verilmeli.
14. Ulaştırma Sektöründe faaliyeti durdurulan esnafların nakit desteği sağlanmalı, faaliyeti kısıtlı devam edenlere akaryakıt desteği sağlanmalı ve hat kira ödemelerinin ertelenmeli.
15. Servis aracı İşleten esnaflarımıza ve yanlarında çalışanlara da nakdi yardım yapılmalı.
16. Ekonomik İstikrar Kalkanı kapsamında getirilen Vergi ve SGK primlerinin ertelenmesi kararı belirli kesim İçindir. Bu ertelemeye tüm esnaf ve sanatkârlar için uygulanmalı.
17. Daha önceden yapılan Vergi ve SGK yapılandırmaların da kaçınılmaz şekilde geriye dönük Vergi ve SGK borçlarının yeniden yapılandırılması için yasal düzenleme yapılmalı.
18. BAĞ-KUR ve SGK Primlerinin ertelenmesi ortam normale döndüğünde, yeni prim tahakkukları ile ödeme yapacaklarından daha zor olacaktır. Esnaf ve Sanatkârlara ait MART-NİSAN-MAYIS-HAZİRAN aylarına ait BAĞ-KUR primlerine ve SGK primlerine ertelemeye değil muafiyet getirilmeli.
19. Mart ayında verilmesi gereken SGK-VERGİ bildirimlerini zamanında yapamayan esnaf ve sanatkârlara uygulanan cezalar ve ödemelerini Mart ayı İçerisinde yapamayan esnaf ve sanatkârlara uygulanacak olan fazlaları İptal edilmeli, peşin ödeme indirimindan istifade edenlerin haklarının da yok edilmemeli.
20. Ekonomik İstikrar Kalkanı kapsamında açıklanan tedbirlerden tüm esnaf ve sanatkârlarımızın yararlanabilmesi İçin "mücbir sebep" kapsamında "sicil affı" getirilmeli.
21. Karşaşı yaşanmaması, esnaf ve sanatkârlarımızın ekonomik kayıplarının en aza indirilmesi ve alınan kararlara karşı gerekli ödemeleri almalarına imkan sağlanmalı ve esnaf ve sanatkârlara makul bir süre öncesinde haber verilmesini temin etmek İçin İlgili medek kollarından birer temsilci il ve İlçe Hıfzıssıhha Kurullarında İdareten görevlendirilmeli.

Sonuç itibariyle tüm ülkeyi sosyal ve ekonomik olarak derinden etkileyen pandemi karşısında şu ana kadar alınan ve açıklanan tedbir paketleri önemli ve değerlidir. Ancak küçük esnaf ve sanatkârlar İçin maalesef yeterli değildir. Yukarıda önerdiğimiz ek tedbir paketinin her bir maddesi hayati derecede önemlidir. Yakın gelecekte ifasın, İptaliğin, bir takım sosyal ve ekonomik sıkıntıların yaşanmaması İçin önerilerimizin dikkate alınacağına umut ediyoruz."

Mustafa SÜKE

Pandemide ilginç tablo

SESOB Başkanı Hasan Alişan, 11 Mart'tan bu yana bin 142 yeni İşyerinin açıldığını, 164 İşyerinin İse kapandığını söyledi. Alişan, açılan İşyeri sayısının daha fazla şeklinde yorumlanmaması gerektiğini belirterek, büyük İşletmelerin küçülmeye gitmiş olabileceğini söyledi

ESNAFLAR ETKİLENDİ

Sakarya Esnaf ve Sanatkârlar Odaları Birliği Başkanı Hasan Alişan, koronavirüs sürecinde esnaf ve sanatkârlarımız yaşadığı sorunlar ile ilgili olarak, Alişan, salgınlar ve çok etkileyici koronavirüs esnaf sanatkârlarımız olduğunu belirterek, "Birinci basamakta esnaf, ticaretimizdeki hızlı ve büyük gördü. Ülkede. Oyun ve İnsan hayatını etkilediği gördüğümüzü gördü. Bu süreçte büyük sıkıntılar ondan ve devlet kurumlarımız devam etti. Biz Sakarya'da yemek 'yemesi' diyip kapıdan ondan yemek hizmetleri çıktı. Biz ikikasada 7'ye bir mesaya geldiyorum' dediler. Ben kim tanıyorum bir mesaya geldiyorum. Eğer bu süreçte ve bütün insanlar üzerinde olumsuz etkiye vesta sadece bizim için geçerli değilde diyor ekonomiyorum" dedi.

DOKUNMAK BİZE YETTİ

Genelde devlet nezdinde kişiyi etkilediklerini ifade eden Başkan Alişan, "Yaşlı, sosyal yardımlık ve diğer devlet yardımlarını ile ilgili çalışma yapıldı. Bunun yanı sıra bu çalışmalarda geçmiş itibari ile kimi doğrulduklar ortaya" dedi. Büyükşehir Belediye Başkanı Ekrem Yüce'nin emeli yönetiş mahallesi Ekonomik Destek Paketi ile ilgili de doğrulandırmada bulunan Alişan, "Büyükşehir Belediyesi ekonomik esnaf paketini açıkladı. Aynı zamanda gibi esnaf" Değil, sıtrı başlamıştı için esnaf dahaca inceledik. Devlet esnaf bizim yeti. Bunun için yardımın gerçekleştirilmesiyle ve bu uygulamaya Pazarcı gözü başlayacağız" diye konuştu.

164 İŞ YERİ KAPATILDI

11 Mart itibari ile ardan ve kapanan İş yerleri hakkında bilgi veren Alişan, "Yani sırasına göre Kılıç medek ve sanatcı ara odası, varışı kayıda olan 11 Mart'tan başlıyoruz bunlar bin 142 tane iş yeri açılmış. Onun paralel olarak da 3 ay içerisinde 164 iş yeri kapanmış. Onunla açılan İşyerleri daha çok" şeklinde bakılırsa artıcı bunda sıranın olarak kayıt edilmesinden bir durum var. o da şu, büyük şirketler ve firmalar büyümeye ve çalışmaya gitmiş olabilirler" dedi. Kısaltılar ve nedeni ardı ve istendi" ile ilgisinde araştırmaların sıra vardır. Ekişi bilgi vermedi için çalışmıyor. Vergi dairesi ile bunu kayıt farklar sıkıştırılı için hepsi sağlıklı, gözlük farklılıklar doğrultusu ama kayıtlarımız tamamen gösterdik. İçeri çalıyor" dedi.

ESNAFLAR ALKIŞLANMALI

Son olarak pandemi süreci içerisinde ve çok alkışlanan gerekse kayıtsız esnaf ve sanatkârlar olduğunu vurgulayan Başkan Alişan, "Devlet hamlesinde ikinci merasim tavsiyelerin ilahmesi de ilan ve tabii ediyor. Bu doğru bir şey diyor. Gözü bile ve, "vatandaşı da esnafla beraber ortaya çıkıyor" ifadesi ile ortaya çıkı

"Esnaflarımız için olumlu adım"

Cumhurbaşkanı Erdoğan'ın dün açıkladığı kısa çalışma ödeneği süresini uzatan karar bugün Resmi Gazete'de yayınlandı. Sakarya Esnaf ve Sanatkarlar Odaları Birliği Başkanı Hasan Alişan, "esnaf ve sanatkarımız için çok olumlu bir adımdır. Emeği geçenlere teşekkür ederiz" dedi.

EMEĞİ GEÇENLERE TEŞEKKÜR

Karar neticesinde çalışan Temmuz ayında da işten çıkarılamayacak. Kısa çalışma ödeneği alınan sürenin daha sonra işsizlik ödeneği süresinden düşülecek olması eleştiriliyordu. Alınan yeni karar neticesinde ödeme alınan süreç işsizlik maaşı süresinden düşülmeyecek. Bunun üzerine Sakarya Esnaf ve Sanatkarlar Odaları Birliği Başkanı Hasan Alişan konu ile ilgili sosyal medya hesabı üz<erinden açıklama yaptı. Başkan Alişan açıklamasında şu ifadelere yer verdi, "Kısa çalışma ödeneğinden mevcutta yararlananların bu imkandan faydalanma süresinin 1 ay daha uzatılması ve bununla bağlantılı olarak iş fesih sınırlaması ve nakdi ücret desteğinin 1 ay daha devam etmesi esnaf ve sanatkarımız için çok olumlu bir adımdır. Emeği geçenlere teşekkür ederiz. Ancak henüz açılamayan iş yerlerimizin de en kısa sürede açılarak normal hayata dönülmesi en büyük beklentimizdir. /**Birsen Kır**

Esnaflardan eylem planı

SESOB Başkanı Hasan Alişan diğer esnaf odaları ile birlikte esnafın kurutuluşu için eylem planı hazırladıklarını ifade etti.

ORTAK EYLEM PLANI

Sakarya Esnaf ve Sanatkârlar Odaları Birliği Başkanı Hasan Alişan diğer esnaf odaları ile birlikte esnaf için bir eylem planı hazırladıklarını söyledi. Yapılan eylem planında kapalı olan esnaf ve sanatkârların işyerlerinin bir an önce açılması, çarkların dönmeye başlaması ve birinci aşamada bazı gerekli tedbirler almarak berber, kuaför, güzellik merkezleri restoran, kafe ve kıraathaneler açılması gerektiği ifade edildi.

KUAFÖRLERDE ALINACAK TEDBİRLER

Yapılan eylem planında şu kararlar alındı, "İşyerlerine müşteriler randevu sistemi uygulamarak alınacak. 100 metrekareden küçük işyerinde en fazla 2, 200 metrekare ve daha üstündeki işyerlerinde 4 kişi bulunacak. Bekleme salonunda kimse olmayacak. Müşterinin gerekli hizmeti görüldükten sonra 15 dakika ara verilecek. İkinci müşteri alınmadan kullanılacak aletler dezenfekte edilecek. Tek kullanımlık havlu kullanılacak ya da yeni müşteriye kullandırmış havlu çıkarılarak kullanılacak. İş yerine ikinci müşteri alınmadan ortam havalandırılacak. Her müşteriye maske verilecek ve çalışan kişi mutlaka maske kullanacak. Sakal tıraşı usturа ile yapılmayacak saç kesme makineleri ile kısaltma yapılacak. Güzellik salonları ve kadın kuaförlerinde de randevu sistemi uygulanacak. Bekleme salonunda kimse bekletilmeyecek, randevu sistemine titizlikle uyulacak. Her gelen müşterinin ellerini dezenfektan ile dezenfekte etmesi sağlanacak ve maske verilecek. Belirli saatlerde çalışma süreleri uygulanabilir. Örneğin sabah 10.00- 16.00 veya 12.00-18.00 saatleri arasında yarı zamanlı çalışma uygulanabilir.

KAFELERDE ALINACAK TEDBİRLER

Bahçeli olanlar bahçelerinde, bahçeleri olmayanlar ise kapalı alanda belirlenecek olan sosyal mesafe kurallarına göre müşteri kabul edecek. Masalar arası 2 metre olacak ve her masada karşılıklı oturmamak şartıyla 2 kişi bulunacak. Tek kullanımlık çatal kaşık, bıçak kullanılacak. Ayrıca tabaklar ve bardaklar da tek kullanımlık olanlar tercih edilecek. Kıraathanelerde de süreli hizmet sistemi uygulanabilir. Kahvehane ve kıraathaneler Ramazan ayı boyunca iftardan sonra açılabilir ve 19.00 - 23.30 arasında hizmet verebilir.

ENNAFA KİRA DESTEĞİ

Özellikle işyeri geçici süre ile kapatılan esnaf ve sanatkârlara kira desteği sağlanmalı. Kapalı tutulan işyeri sahibi Esnaf ve Sanatkârlara, yanlarında çalışanlara ve işyeri kapatılmasa bile 65 yaş üstü olduğu için işyerini açamayan esnaf ve sanatkârlara başkasa geçim kaynağı bulunmadığından dolayı kapalı tutulduğu sürece Nakit/Maaş desteği verilmeli, elektrik, su, doğalgaz giderlerinin karşılanmalı, Çevre Temizlik ve Tabela Vergileri alınmamalı. İşyerleri kapatılan esnaf ve sanatkârların Ekonomik İstikrar Kalkanı kapsamında Halk Bankası ve Esnaf ve Sanatkârlar Kredi Kefalet Kooperatiflerinden kullandıkları 25.000 TL kredilerin hibe edilmesi veya en azından geri ödemelerde faizleri alınmamalı.

65 YAŞ ÜSTÜ ESNAF

65 yaş üstü esnaf ve sanatkârlarımızın krediye ulaşması sağlanmalı. 65 yaş üstü olup bir fiil işyerinde bulunması gereken esnaf ve sanatkârlarımızın sokağa çıkma yasağından muaf tutularak işlerinin başına geçmesi sağlanmalı. Kapalı olan işyerlerine en az 50.000,00 TL, 5 yıl vadeli ve ilk yılı ödemesiz olarak faizsiz kredi (canayu kredisi) verilmesi sağlanmalı.

Kapalı olan Esnaf ve Sanatkârlara ve yanlarında çalışanlara gıda yardımında bulunulması sağlanmalı. 3 ay ötelenen kredi ödemelerinin ötelenen süre içinde faiz alınmaması sağlanmalı.

Gıda dışında faaliyet gösteren pazarcı/seyyar esnafları gerekli tedbirleri ve mesafeleri almaları şartı ile faaliyet izni verilmeli.

ÇALIŞMA İZNİ

Faaliyetleri durdurulan pazar yerlerinin ve pazarcı esnafının Ramazan Bayramı öncesi haftasında çalışmalarına izin verilmeli. Berber ve kuaförlere, belirli koşullarda ve gerekli tedbirleri alarak haftanın belli gün ve saatlerinde çalışma izni verilmeli. Kahvehanelerin Ramazan ayında iftardan sonra sadece çay servisi yapmalarına izin verilmeli. Ulaştırma Sektöründe faaliyeti durdurulan esnaflara nakit desteği sağlanmalı, faaliyeti kısıtlı devam edenlere akaryakıt desteği sağlanmalı ve hat kira ödemelerinin ertelenmeli. Servis arası işletme esnaflarımıza ve yanlarında çalışanlara da nakdi yardım yapılmalı.

EKONOMİK İSTİKRAR

Ekonomik İstikrar Kalkanı kapsamında getirilen Vergi ve SGK primlerinin ertelenmesi kararı belirli kesim içindir. Bu erteleme tüm esnaf ve sanatkârlar için uygulanmalı. Daha önceden yapılan Vergi ve SGK yapılandırmalarını da kapsayacak şekilde geriye dönük Vergi ve SGK borçlarının yeniden yapılandırılması için yasal düzenleme yapılmalı. BAĞ-KUR ve SGK Primlerinin ertelenmesi ortam normale döndüğünde, yeni prim tahakkukları ile ödeme yapacaklarından daha zor olacaktır. Esnaf ve Sanatkârlara ait MART-NİSAN-MAYIS-HAZİRAN aylarına ait BAĞ-KUR primlerine ve SGK primlerine erteleme değil muafiyet getirilmeli. Mart ayında verilmesi gereken SGK-VERGİ bildirimlerini zamanında yapamayan esnaf ve sanatkârlara uygulanan cezalar ve ödemelerini Mart ayı içerisinde yapamayan esnaf ve sanatkârlara uygulanacak olan faizleri iptal edilmeli, peşin ödeme indiriminden istifade edenlerin haklarının dayok edilmemeli.

UNUTULDUYORUZ

Ekonomik İstikrar Kalkanı kapsamında açıklanan tedbirlerden tüm esnaf ve sanatkârlarımızın yararlanabilmesi için "mücbir sebep" kapsamında "sicil affı" getirilmeli. Kargaşa yaşanmaması, esnaf ve sanatkârlarımızın ekonomik kayıplarının en aza indirilmesi ve alınan kararlara karşı gerekli önlemleri almalarına imkan sağlamak ve esnaf ve sanatkârlara makul bir süre öncesinde haber verilmesini temin etmek için ilgili meslek kollarından birer temsilci il ve ilçe Hıfzıssıhha Kurullarında idareten görevlendirilmeli."

Kredi borçları ertelendi

Halkbank, OVID-19'dan zarar gören esnaf ve sanatkârların kredi borçlarını 3 ay daha erteledi. Borcunu erteleyecek esnaftan çalışan sayısını azaltmayacağına dair taahhütname alınacak.

Halkbank, Cumhurbaşkanı kararı ile COVID-19'dan zarar gören esnaf ve sanatkârların kredi borçlarını 3 ay daha erteledi. Kararı değerlendiren SESOB Başkanı Hasan Alişan, "Erteleme yerinde bir karar" dedi.

Esnaf ve sanatkârların Halkbank kredi borçları 3 ay süreyle yeniden ertelendi. Bu karar kapsamında kredisi ertelenen esnaf ve sanatkârlardan, erteleme dönemi boyunca çalışan sayısını azaltmayacağına dair taahhütname alınacak.

COVID-19 Salgını Nedeniyle Zarar Gören Esnaf ve Sanatkârların Türkiye Halk Bankası Anonim Şirketince Düşük Faizli Kredi Kullandırılmasına İlişkin Kararlar Kapsamındaki Kredi Borçlarının Ertelenmesine Dair Kararın Yürürlüğe Konulması Hakkındaki Cumhurbaşkanı Kararı, Resmi Gazete'de yayımlanarak yürürlüğe girdi.

Karar, COVID-19 salgını nedeniyle işleri zarar gören ve Türkiye genelinde faaliyet gösteren esnaf ve sanatkârların, Türkiye Halk Bankası Anonim Şirketince Türkiye Esnaf ve Sanatkârlar Kredi ve Kefalet Kooperatifleri Birlikleri Merkez Birliğine (TESKOMB) bağlı bölge birliklerine ortak olan esnaf ve sanatkârlar kredi ve kefalet kooperatifleri kefaletiyle veya doğrudan düşük faizli kredi kullandırılmasına ilişkin kararlar kapsamında olan kredi borçlarının ertelenmesine ilişkin usul ve esasların belirlenmesi amacıyla hazırlandı.

ALİŞAN: YERİNDE KARAR

Karar sonrası SESOB Başkanı Hasan Alişan'da sosyal medya hesabından paylaşım yaparak, karardan duyulan memnuniyeti dile getirdi. Alişan "Halkbank'ın Kovid-19 salgını nedeniyle zarar gören esnaf ve sanatkârların düşük faizli kredi kullandırılmasına ilişkin kararlar kapsamındaki kredi borçlarını ertelenmesi kararını memnuniyetle karşılıyoruz. Karar vericileri bu karardan dolayı tebrik ediyoruz." diye yazdı.

BİN 559 ESNAFA MAZOT DESTEĞİ

Büyükşehir Belediyesi tarafından koronavirüs salgını sebebi ile iş kaybı meydana gelen esnaflar için açıklanan mazot desteği ödemeleri dün başladı. Destek başvurusunda bulunan bin 559 esnafa Büyükşehir Belediye Başkanı Ekrem Yüce tarafından mazot destekleri teslim edildi.

Teslim edildi: Büyükşehir Belediye Başkanı Ekrem Yüce'nin, koronavirüs salgını sebebi ile zarar eden esnafların, mağduriyetini gidermek için açıkladığı bin liralık mazot desteği yapılan törenle sahiplerine verildi. Büyükşehir Belediyesi'nde gerçekleşen teslim törenine Başkan Yüce'nin yanı sıra Genel Sekreter Yardımcıları Doç. Dr. Furkan Beşel, Ziya Cevhiri İl Bedrullah Erçin, AK Parti İl Başkanı Yunus Tever, SESOB Başkanı Hasan Alişan, Şoförler ve Otomobilciler Odası Başkanı Feridun Canbaz, Otobüsçüler ve Servis Araçları Esnaf Odası Başkanı Cevat Demir, Minibüsçüler Odası Başkanı Ali Bektaş, durak başkanları ve çok sayıda esnaf katıldı.

Teşekkür etti: Toplantıda esnafa yaptığı desteklerden ötürü Başkan Ekrem Yüce'ye teşekkür eden SESOB Başkanı Hasan Alişan, "Varlığınızı hissettirdiğiniz. Uzaktan dokunmanız bile bizlere yetti. Esnaf kesimi parası yoktur ancak insan gücü vardır. Bizlere verdiğiniz bu desteği unutmayacağımızı bir kez daha ifade ediyorum" dedi. Alişan konuşmasında esnafların bazı taleplerini de Başkan Yüce'ye iletti.

Talepleri iletti: Araç yaşı ile ilgili sorunlarını ve Milli Eğitimdeki servis ihalelerinde 'S' plaka şartının aranmasını istediklerini ifade eden Alişan, "Okul kayıtları kısa süre içerisinde başlayacak. Şimdiden bunu değerlendirmemiz gerektiğini düşünüyorum. Bizimde 3 bin 300 tane 'S' plakalı araç varken özel araçların servis çekmesini esnafımız adına yanlış buluyoruz" şeklinde konuştu.

Can suyudur: Toplantıda konuşan Başkanı Ekrem Yüce, "3 aydır şehrimizde ve ülkemizde salgınla ilgili büyük bir mücadele var. Bu zor süreçte biz sizlerin yanınızda olduğumuzu imkanlarımızın çerçevesinde göstermek istedik. Bu en zor şartlarda bile lokmamızı paylaşacağımızın göstergesi bir can suyudur. Bu can suyunu sizlerin de kabul ettiğiniz için her birinize teşekkür ediyorum" dedi.

15 milyon lira: Ekrem Yüce, "Salgın münasebeti ile beş esnaf grubumuzun çalışma düzeninde kısıtlamalar oldu. Bu sektörler berberler, çay ocakları, terziler ve şoför esnaflarımızdır. Bu zor süreçte hiçbir esnafımız ben kazanmıyorum o zaman yokum demedi. Kazanmadığını bile bile tekerleklerini çevirmeye devam etti. bu süreçteki katkınızı görmezden gelemezdik. Gündeme getiren birlik başkanımıza da teşekkür ediyorum. zor şartlarda olmamıza sağlamen sizleri görmezden gelmedik. Ekonomik kurul çerçevesinde esnaf grubumuza 15 milyon lira civarında bir destek paketi oluşturduk. Meclisimizde de bunun yetkilerini aldık. Oy birliği ile bu kararı aldık" dedi.

Birlik ve beraberlik: Başkan Ekrem Yüce, "Sizler için bin liralık bir destek sağlamak istedik. Bin 559 arkadaşımız başvurularda bulundu ve bu esnaf arkadaşlarımıza bin liralık taşıt tanıma kartlarımızı teslim ediyoruz. Bu bir kardeşlik, birlik ve beraberlik göstergesidir tüm esnaflarımıza hayırlı uğurlu olsun" şeklinde konuştu. Yüce ayrıca Hasan Alişan'ın talepleri konusunda da gerekli çalışmaları yapacaklarını ifade etti.

240 milyar lira: AK Parti İl Başkanı Yunus Tever, "Devletimiz bu süreçte tüm imkanlarını seferber etmiş, 240 milyar lirayı aşan 'Ekonomik İstikrar Kalkanı' paketi ile vatandaşımızın, esnafımızın, çiftçimizin, işletmelerimizin, işverenlerimizin ve çalışanlarımızın yanında olmuştur. Büyükşehir Belediyemizin de 'Ekonomik Destek Paketi' ile esnaflarımıza yönelik adımından da memnuniyet duyuyoruz. Koronavirüs ile mücadelede devletimizin ve yerel yönetimlerimizin vatandaşlarımıza sağladığı desteklerle salgının sosyal ve ekonomik etkilerini en aza indirgeyeceğimize inanıyorum. Allah devletimize ve milletimize zeval vermesin. Esnaflarımıza hayırlı olsun" dedi. Konuşmaların ardından Başkan Yüce, İl Başkanı Tever ve genel sekreter yardımcıları oda başkanlarına ve esnaflara mazot kartlarını takdim etti. **(Akın ERDEN)**

Bugün teşekkür günü

Sakarya Esnaf ve Sanatkarları Odaları Birliği (SESOB) Başkanı Hasan Alişan, Büyükşehir Belediye Başkanı Ekrem Yüce'ye, açıkladığı ekonomik paket dolayısıyla teşekkür etti

SESOB Başkanı Hasan Alişan, Sakarya Büyükşehir Belediye Başkanı Ekrem Yüce'nin açıkladığı ekonomik destek paketi ile ilgili sosyal medya üzerinden açıklama yaptı. 'Bugün teşekkür günü' diyen Alişan şunları kaydetti, "Biz yapılan iyiliği bilen, kıymetini takdir eden ve bunu asla unutmayan insanlarız. Bugün teşekkür günü. Pandemi sürecindeki çağrılarımıza cevap veren herkese teşekkür ediyoruz. 'Biz zor durumdayız, onurlaca yaşamak istiyoruz' dedik, Sakarya Büyükşehir Belediyesi Başkanı ve meclis üyeleri sesimizi duydular. Koronavirüsten dolayı mağdur olan iş yeri sahiplerine ekonomik destek paketi açıkladılar. Biz kanaatkar insanlarız, meclisimizin imkanları olsa, bize daha fazla katkı sağlayacağını biliyoruz. Başta Büyükşehir Belediye Başkanı Ekrem Yüce olmak üzere, tüm meclis üyelerine tek tek teşekkürü borç biliriz."

TSUNAMİ UYARISI

- İYİ Parti Adapazarı İlçe Başkanı Serdip Dokumacı ve yönetim kurulu üyeleri, Sakarya Esnaf ve Sanatkarlar Odaları Birliği (SESOB) Başkanı Hasan Alişan'ı ziyaret etti. Şehir esnafının sıkıntıları hakkında bilgiler alan Dokumacı, "Pandemi öncesi başlayan ekonomik sıkıntılar tavan yapmış durumda. Ne yazık ki kısa bir süre sonra da ekonomik tsunami olarak karşımıza çıkacaktır" dedi.

Başkan Alişan, esnafın henüz normalleşemediğini ve sıkıntıların devam ettiğini söyledi

'HASTANELERİN YERİNİ ADLİYELER ALACAK'

SESOB Başkanı Hasan Alişan, esnafın normalleşme sürecinin etkilerini henüz hissedemediğini belirterek; "Esnaf borçlarını ödeyemiyor. Böyle giderse hastaneler boşalacak, ama adliyeler dolacak" dedi.

ADAPAZARI ÖZEL HABER

ESNAF TOPARLANAMADI

Covid-19 salgınının etkilerinin azalmasıyla birlikte Türkiye 1 Haziran itibarıyla "Yeni normal" olarak adlandırılan döneme girdi. Pandemi sürecinde sıkıntılı günler yaşayan esnaflar ise, biriken borçlarla karşı karşıya kaldı. Yeni normal dönemi gazetemize değerlendiren Sakarya Esnaf ve Sanatkarlar Odaları Birliği (SESOB) Başkanı Hasan Alişan, esnaf için kötü günlerin henüz geride kalmadığını ve tehlike çanlarının çalmaya devam ettiğini belirtti.

'ADLİYELER DOLACAK'

Başkan Alişan, "Esnaf kanaatkarde, azla yetinmesini bilir. Yokken yaşamasını bilen insandır. Ancak bizim de gücümüz bir yere kadar. Pandemi sürecinde en çok etkilenen kesimlerden biri olduk. Açıklanan destek paketlerinden tüm esnaflarımız faydalanamadı. Hala borcunu ödeyemeyen, ne yapacağını kara kara düşünen esnaflarımız var. Pandemi sürecini atlatıp hastanelerin boşalmaya başlaması bizleri elbette çok memnun ediyor. Ancak şunu da unutmamak gerek; önümüzdeki dönemde adliyelerde vakalar çoğalacak. Sadece icra iflas dairesinde değil, aile mahkemelerinde de yoğunluk artacak. Hastanelerin yerini adliyeler alacak. Bunu çok rahatlıkla söyleyebiliriz" ifadelerini kullandı.

PANSUMAN ÇÖZÜM DEĞİL

"Pandemi sürecinde kimse bize 'Haliniz nasıl?' diye sormadı" diyen Alişan, "Faturaları ödeyemediğimiz için elektriğimizi, suyumuzu kestiler. İşyeri sahibi kirasını ödeyen esnafa, 'Dükkanı boşalt' diye rest çekiyor. Bu sorunu iyi tahlil etmek lazım; yoksa yaranın üzerini pansumanla kapatmak çözüm değil. Bundan sonraki hayatımızın eskisi gibi olamayacağının farkındayız. Borçlarımız artıyor. 3 ay sonra, 6 ay sonra ödeme zamanı geldiğinde 2 kat ödeme yapılacak" şeklinde konuştu.

'FARK EDİLMESİ LAZIM'

Alişan, "Esnaf borçlarını ödeyemiyor, kazanç olmadığı için yaşayamıyor. Birlerinin bunu bir an önce fark etmesi lazım. Esnaf hep fedakarlık yapıyor; zamanı gelince elektrik, su, kira, işçi parası ödenecek. Fedakarlık sadece bize mi? Sosyal güvenlikle ilgili almadığımız hizmetin bedelini faizsiz ödüyoruz. Ödeyemediğimiz çekleri nasıl geri ödeyeceğiz bilmiyoruz. Bu virüsün sorumlusu küçük esnaf ve sanatkar kısmı değil. Ben gelecek konusunda çok umutlu değilim. Ekonomik güç olmayınca, ailelerde boşanmalar artacak. Bu işin bedelini serbest meslek ödemeli. Esnaf daha ne kadar idare edeceğini bilmiyor, bir belirsizlik var" ifadelerini kullandı.

'Esnafa can suyu olalım'

SESOB Başkanı Hasan Alişan, bayram alışverişlerinde zincir mağazalar yerine esnaf ve sanatkarlarımızın tercih edilmesini isteyerek, "Hem kaliteli hem yerel hem de daha uygun fiyatlı ürünlerini tercih ederek onlara can suyu olalım" dedi

SAKARYA Esnaf ve Sanatkârlar Odaları Birliği (SESBO) Yönetim Kurulu Başkanı Hasan Alişan, Covid-19 salgın riskinin yüksek olması dolayısıyla riski azaltmak için gittikçe daha kalabalık hale gelen toplu alışveriş yerleri ve zincir mağazalar yerine esnaf ve sanatkarlarımızın tercih edilmesini istedi. Alişan, "Böylelikle darbe, pandemi ve ayrıca ülkede yaşanan tüm sosyal ve ekonomik konular sonucunda sıkıntı yaşamış olan esnaf ve sanatkarlarımıza da güç vermiş olacağız. Sağlık Bakanlığı açıklamalarında ilk günden bu yana kalabalık ortamlardan uzak durmamız gerektiğini söylemektedir. Toplu alışveriş yerleri ve zincir mağazaların sözde indirimli pahalı ve yabancı ürünlerini tercih etmek yerine, esnaf ve sanatkarlarımızın hem kaliteli hem yerel hem de daha uygun fiyatlı ürünlerini tercih ederek onlara can suyu olalım" dedi.

EKONOMİK SIKINTILAR

Alişan, şöyle devam etti: "Sakarya ekonomisine güç veren Sakarya esnaf ve sanatkarlarıdır. Virüs dolayısıyla esnaf ve sanatkarlarımız ekonomik sıkıntılar çekmiştir, çok zor durumda kalmıştır. Bunca yaşanan olumsuzlukların nedeni sadece küçük işletmelere bağlanarak, hedef göstererek prim yapanlar kalabalık topluluklar görmez oldular. Bayram alışverişlerimizi esnaf ve sanatkarlarımızdan yaparak hem onlar güçlenecek hem şehrimiz ekonomisi canlanacak ve piyasa hareketlenecek hem de kalabalığa gitmeyerek sağlığımızı koruyacağız. Bu vesileyle Kurban Bayramı'nın şehrimize, ülkemize ve tüm İslam âlemine barış ve huzur getirmesini diliyorum."

SESOB Başkanı Hasan Alişan, alınan yeni kısıtlama kararlarını değerlendirdi

'ESNAF ZOMBİYE DÖNÜŞECEK'

Sakarya Esnaf ve Sanatkarlar Odaları Birliği (SESOB) Başkanı Hasan Alişan, 20 Kasım Cuma günü yürürlüğe girecek olan yasakları gazetemize değerlendirdi. Alişan, "Ölen ölsün, kalan sağlar bizimdir deniyor. Bu gidişle esnaf artık zombiye dönüşecek" dedi.

VİRÜSÜN İŞİ Mİ VAR?

İçişleri Bakanlığı tarafından 81 ile gönderilen genelgeye göre sinema salonları yılbaşına kadar kapalı tutulacak. Kahvehane, kıraathane, kır bahçesi, internet kafe/salonu, elektronik oyun salonları, bilardo salonları, lokaller ve çay bahçeleri ile halı sahaların faaliyetleri de durdurulacak. Alınan kararları gazetemize değerlendiren SESOB Başkanı Hasan Alişan, "Biz de tedbir alınması kanaatindeydik. Ancak, hafta sonu kısıtlaması için sormak lazım; sabah 10.00 ile akşam 20.00 arasında virüsün işi mi var? Bir yere mi gidiyor?" dedi.

PAKET SERVİS KARARI

Alınan kararlar uyarınca lokanta ve benzeri işletmelerde yalnızca paket servise izin verilmesini değerlendiren Alişan, "Bu tedbir kararı ticaret erbapları için mi, vatandaş için mi? Vatandaş için olduğunu asla düşünmüyoruz. Ben esnafın temsilcisi olduğum için söylüyorum; Sakarya'da gıda işi ile uğraşanların yüzde 2'si paket servis hizmeti vermektedir. Bunun dışında kimse paket servis vermiyor. Bir yandan çalışma hayatı devam edecek, bir yandan lokanta ve işletmeler müşteri kabul etmeyecek. Buradaki arkadaşların yiyecek-içecek ihtiyaçlarını karşılamak için mi kullanıyoruz?" ifadelerini kullandı.

ESNAFI DÜŞÜNSÜNLER

Yalnızca paket servis hizmetiyle giderlerin karşılanamayacağının altını çizen Alişan, "Bizim dükkanlarımıza elektrik, su, doğalgaz faturası gelmeye devam edecek. Dükkan sahibi ay başında 'Kiramı ver' diyecek. Giderler aynı olacak, ama gelir hanesinde ciddi bir azalma olacak. Esnaf bu giderleri nasıl karşılayacak? Sağlığımız için elbette tedbirler alınmalı, ama bu tedbirleri alırken esnaf da düşünülsün. Ebette kısıtlamaya varız, gerekirse hiç çalışmayalım; ama bizim giderlerimizin durdurulması lazım" diye belirtti.

'SON RADDEYE GELDİ'

Hasan Alişan, "Esnaf çok zor durumda, artık burnundan nefes alıyor. Daha ne kadar sabretsin, ne kadar fedakarlık yapsın? Yasaklara karşı esnaftan hiç itiraz olmadı, her şeyi kabul ettiler. Ama artık esnafın da dayanacak gücü kalmadı. Son raddeye geldi. 'Ölen ölsün, kalan sağlar bizimdir' mi diyorlar acaba. Esnafın da bir dayanma gücü var. Esnaf pandemi sürecinden bu yana yaşayan ölüye döndü. Bu gidişle zombiye dönüşecekler. Esnaf da yaşamak istiyor artık. Tedbir alırken her kesimi düşünmemiz lazım. Ancak son durumda çok büyük bir karmaşa var. Spor müsabakalarına izin var, ama halı sahalar kapanıyor. Bu çok enteresan" dedi.

NAZİLE AKARSU

Ne Ramazan, ne de Kurban Bayramı'ndan umduğunu bulamayan esnaf önünü göremiyor

ACIMASIZ KURALLAR GELİYOR

Sakarya Esnaf ve Sanatkarlar Odaları Birliği (SESOB) Başkanı Hasan Alişan, "2020 yılını atlatabilen esnaf ayaklarının üzerinde durabilecek. Çünkü çok acımasız kurallar geliyor" dedi.

'ESKİYİ ARIYORUZ'

Covid-19 salgını nedeniyle 2020 yılının ikinci çeyreği esnaf için adeta kabus gibi geçti. Umudunu bayramlara bağlayan şehir esnafları, sokakların kalabalıklaşmasına rağmen umdukları satış oranlarını yakalayamadı. Bayram öncesi gazetemize değerlendirmelerde bulunan SESOB Başkanı Hasan Alişan, "Esnaf ve sanatkarlar açısından daha önceki bayramları arıyoruz. Ramazan Bayramı çırpınış içinde geçti. Kurban Bayramı'nda ise normalleştik. Ne var ki esnafa müşteri gelemez oldu. Her geçen gün esnaf zora geliyor, eski günlerini arıyor" ifadelerini kullandı.

'RIZKIMIZI ALIYORSUN'

Birçok sektörde maskelerin çıkartıldığı belirten Alişan, "Ama benim esnafım maskesiz çalışınca işlem yapıyor. Bu olumsuzlukların içerisinde kendi işçimizi çıkartıp, çoluk-çocuğumuzun rızkını temin etmeye çalışıyoruz. Esnaf para kazanmaya çalışmıyor sadece; yaşamaya çalışıyor. Para kazanmak yerine yaşamak için kimseye muhtaç olmamak, devlete muhtaç olmamak için kendi becerinizi ortaya koyuş, bir şeyler yapmaya çalışıyoruz" şeklinde konuştu.

'YETER ARTIK'

Hasan Alişan, "Kurban Bayramı zor bir bayramdır. Ama maalesef bu Kurban Bayramı esnaf için daha zor geçecek. Sistemin işlemesi gerekiyor. Eğer önümüze maske koyarsanız, sistem yürümez. Eğer normalleştiysek, esnaf da tansamen normale dönsün. Yeter artık. Bu süreçte en mağdur olan kesim esnaf ve sanatkar kesimidir. Ayakta alkışlanması gereken kişiler esnaf ve sanatkar kesimidir. Bakıldığı zaman birçok işletmenin kapandığını görüyoruz. Birileri sormalı, 'Bu işletmeler neden açılmadı?' diye. Milyonlarca yatırım yapılan işletmeler neden açılmıyor? Açılan dükkanlar çok mu mutlu? Nameride muhtaç olmamak için işlerini sürdürebildikleri kadar sürdürüyorlar" dedi.

ACIMASIZ KURALLAR

Alişan, "2020 yılını atlatabilen esnaf, ayaklarının üzerinde durabilecek. Çünkü çok acımasız kurallar geliyor. Esnafın aldığı krediler ertelendi. Sağ olsunlar, ama faizliyle ertelendi. Esnaf 3 ay sonra nasıl ödeyecek bu faizleri? Bu sürçte Sakarya Büyükşehir Belediyesi esnafa destek sağladı. Yaklaşık 5 bin esnafımız bu destek paketinden faydalandı. Başta Ekrem Yüce olmak üzere, meclis üyelerinin hepsine teşekkür ediyoruz. Ancak sorunlarımızı açık diyemeyiz" dedi.

KAPANAN DÜKKANLAR

Salgının etkili olduğu Nisan-Haziran döneminde bin 838 dükkanın açıldığının, 336 dükkanın ise kapandığı bilgisini veren Alişan, "Pandemi sürecinde açılıp kapanan dükkanlar açısından çok zıt bir oran var. Açılan dükkanların çok olduğunu görüyoruz. Bu artışların içerisinde yeniden işyeri açmaya çalışanlar var. Bir de sanayici sıfatında olup, işini küçülten küçük esnaf olarak beşlayan insanlar var. Açılan dükkan sayılarının yüksek olmasının durumun iyi olduğu anlamına gelmez. Büyük işletmeler işlerini küçülttü. Yeni yeni işletmeler ortaya çıktı" ifadelerini kullandı.

NAZİLE AKARSU

Yeni Kadın Doğum Hastanesi, yüzlerce esnafa istihdam sağlayacak

'DEĞİŞMEKTEN BAŞKA ŞANSIMIZ YOK'

Sakarya Esnaf ve Sanatkarlar Odaları Birliği (SESOB) Başkanı Hasan Alişan, eski Doğumevi'nin taşınması nedeniyle iş hacmi azalan esnafların durumunu değerlendirdi. Alişan, esnafın değişime ayak uydurması gerektiğini ifade etti.

'BAŞKA ŞANSIMIZ YOK'

Kadın Doğum ve Çocuk Hastanesi'nin yeni binasına taşınması sonrasında eski hastane binasının bulunduğu bölgede iş yapan esnaflar zor duruma düşmüştü. Konuyla ilgili Muhabirimiz Anıl Üstün'e değerlendirmelerde bulunan SESOB Başkanı Hasan Alişan, esnafın değişen şartlara ayak uydurması gerektiği mesajını verdi. Alişan, "Yeni Kadın Doğum Hastanesi binlerce Sakarya'lı'ya memnun edecekse, o bölgede ticari alan oluşturulacaksa ona göre önlem alınmalıydı. Elbette ki şehirdeki karar vericiler de düşünmeli. Kavşak projesinde olduğu gibi, ticarettemen etme gibi bir anlayışta olmamalılar. Fakat şunu göz önünde bulundurduyuruz. Kadın Doğum Hastanesi daha modern bir hastaneye dönüştü. O yüzden esnaf olarak biz de değişeceğiz. Başka şansımız yok" dedi.

İSTİHDAM SAĞLAYACAK

Henüz SESOB'a gelen bir şikayet olmadığını belirten Alişan, "Olur ise elimizden geldiğince Sakarya'nın menfaati ve ticaretin gelişimi için önlem ve tedbirlerimiz, görüş ve önerilerimizi ilgili karar vericilere aktarırız. Bu konu hakkında bize bu zamana kadar hiçbir şikayet ve istek gelmedi. Biz de basın aracılığıyla duyuyoruz. Şu gerçeği kabullenmemiz lazım. Çocuk hastanesi gerekli ise ve Sakarya bununla beraber büyüyecekse, bazı şeylerin yıkılması lazım. Yıkılacağı ve yapılacağı belliydi. Herkes kendine çekidüzen vermeli ve revizyon yapmalıydı. Geç kalmış bir şey değildir. Yeni bölgede de yüzlerce esnaf istihdam edecek. Bunun da düşünülmesi gerekiyor" dedi.

ANIL ÜSTÜN

SESOB Başkanı Alişan, yeni tedbirlere sitem etti

'ADALET İSTİYORUZ'

Covid-19 salgınına karşı alınan tedbirleri değerlendiren Sakarya Esnaf ve Sanatkarlar Odaları Birliği (SESOB) Başkanı Hasan Alişan, "Alınan kararları destekliyoruz ama adil olmasını bekliyoruz. Birilerine yaz gösteri vorurken, birilerine de ayazın vurmasının doğru olmayacağını düşünüyoruz" dedi.

ALINAN KARARLAR

Sinema salonlarının faaliyetleri 31 Aralık tarihine kadar durdurulurken, yeni bir tarar alınmayı kadar ve kahvehane, kıraathane, kır bahçesi, internet kafe, elektronik oyun salonları, bilardo salonları, lokaller ve çay bahçeleri ile halı sahaların faaliyetleri durdurulacak. Yüz ilçede, 65 yaş ve üstü vatandaşlar gün içerisinde 10.00-21.00 saatleri, 20 yaş altı vatandaşlar ise gün içerisinde 11.00-16.00 saatleri arasında sokağa çıkabilecek. Yeni bir karar almamıza kadar farklı saatler 10.00-20.00 saatleri dışında sokağa çıkma kısıtlamaya uygulanacak. Üretim, ticaret ve tedarik zincirleri bu kısıtlamalar muaf tutulacak. Sakarya Esnaf ve Sanatkarlar Odaları Birliği (SESOB) Başkanı Hasan Alişan da alınan yeni kararları değerlendirdi.

'ALINAN KARARLAR SAĞLIK İÇİN'

Alınan kararların hepsinin sağlık ve insan için olmadığını vurgulayan Alişan, "Esnaf ve sanatkarlar kesimi de insan olduğu için alınan kararlar kesimle ilgilidir. Alınan kararları destekliyoruz ama adil olmasını bekliyoruz. Birilerine yaz gösteri vorurken, birilerine de ayazın vurmasının doğru olmayacağını düşünüyoruz. Bugüne kadar uygulanan kararların önemli bir kısmını destekliyoruz olduğunu görüyoruz. Örneğin Ekim ayında kasım, kasım ve kasım ayında ekim diyorlar. Bir yıl sonuna kadar ipsal edildi. Artık partilerde kong-relerl devam ediyor. Ortalarda vitrin yok maşallah" Bu salgın çeyreğinde farklıyız var. Alınan kararlarla ayaklarımız yok ancak biz bu işin sürdürülebilir olmasını istiyoruz. Bu arada ortaya çıkan Birkaya ve ayakta durmaya çalışan esnaf var. Sağlık sıkıntılarına bir an önce ulaşmamız gerekiyor. Aslında bu kısıtlamalar ekonomimizi tahrip ediyor. Aslında bu kısıtlamalar ekonomimizi tahrip ediyor. Yaşlıyı ve kısıtlamalarımız ne ölçüde ulaşıyor. Sağlık sıkıntılarına bir an önce ulaşmamız gerekiyor. Aslında bu kısıtlamalar ekonomimizi tahrip ediyor. Ortalarda uçaklarımız eğitim merdiveni gerçek yapılmıyor kolleriyorlardı kapanmalar sile kısıtlamış oldu. Esnaf ve sanatkarlarımız bu salgından çok etkilendi, etkilenmeye devam ediyor. Bizde bu yıldan "bir an önce yeniden yapılanmaya ihtiyaç var" diyorsa" dedi. Serhan Ok

'DÜKKAN KİRALARI VE VERGİLER AĞIR'

Dükkan kiralarının ve vergilerin ağır olduğunu söyleyen Alişan, "Maliyetlerimiz yüksek. Bu ayakta durabilmemizin zorunlu olduğunu, hatta yaşamımızı ilgilendiren kararlar verilerinin kurtarıcı olmasını istiyoruz. Ordumuzdan uçaklarımızı istiyoruz. Alişan'ın bu ana kısmı bilmesinin farkı var. Bizde bu konuda ilgili karar vericilerin kurtarıcı olmasını istiyoruz. Ordumuzdan kurtarıcı istiyoruz. Karar vericilerin, ilgili kurumun gösterilmesini olmak yapılmasını istiyoruz. Alınan kararlarla ilgili kaygımız var. Bu salgın sonunu bıyıkmadı sorunu. Bu sonuçlar vardım, kendi gelecağımızı da düşünmek zorundayız. Biz ayakta ortaya çıkan Birkaya var ayakta durmaya çalışan esnaf var. Sağlık sıkıntılarına bir an önce ulaşmamız gerekiyor. Aslında bu kısıtlamalar ekonomimizi tahrip ediyor. Aslında bu kısıtlamalar ekonomimizi tahrip ediyor. Yaşlıyı ve kısıtlamalarımız ne ölçüde ulaşıyor. Sağlık sıkıntılarına bir an önce ulaşmamız gerekiyor. Aslında bu kısıtlamalar ekonomimizi tahrip ediyor. Ortalarda uçaklarımız eğitim merdiveni gerçek yapılmıyor kolleriyorlardı kapanmalar sile kısıtlamış oldu. Esnaf ve sanatkarlarımız bu salgından çok etkilendi, etkilenmeye devam ediyor. Bizde bu yıldan "bir an önce yeniden yapılanmaya ihtiyaç var" diyorsa" dedi. Serhan Ok

10 ayda 476 dükkan kapandı

SESOB Başkanı Hasan Alişan, 2020 yılının ilk 10 ayında Sakarya genelinde 476 dükkanın kapandığını söyledi

Sakarya Esnaf ve Sanatkarlar Odaları Birliği (SESOB) Başkanı Hasan Alişan, 2020 yılının ilk 10 ayında Birliğe bağlı 396 kalfetnya ve kahvehane ile 180 sinamın ebrak ikiyse kapılarda 476 dükkanın kapandığını açıkladı. Konuyla ilgili konuşan Başkan Alişan, "Açıklamış olduğumuz sayılar ilk 10 ayın rakamlarıdır. Bazıların kapanıştı pandemiden dolayı kapandığını söylüyorsuyla. Pandemi mart ayında başladı, mart ayından önce de kapanan olmuyor. Tabi ki pandemisin etkisi çok fazla. Özellikle sınıfın eğitim merdiveni gerçek yapılmıyor kolleriyorlardı kapanmalar sile kısıtlamış oldu. Esnaf ve sanatkarlarımız bu salgından çok etkilendi, etkilenmeye devam ediyor. Bizde bu yıldan "bir an önce yeniden yapılanmaya ihtiyaç var" diyorsa" dedi. Serhan Ok

'YENİDEN YAPILANDIRMAYA İHTİYACIMIZ VAR'

Pandemi nedeniyle devlet tarafından ötelenen ödemelerin zamanın geçtiğini ve yeniden yapılandırılmaya ihtiyaç olduğunu söyleyen SESOB Başkanı Hasan Alişan, "Vergi ve SGK ile ilgili şiddetle yeniden yapılandırmaya ihtiyacımız var" dedi

Sakarya Esnaf ve Sanatkârları Odaları Birliği (SESOB) Başkanı Hasan Alişan, koronavirüs salgını sürecinde esnafla yapılan görüşmelerde, esnafın pandemiyle savaşı, alınan tedbirler ile ilgili değerlendirmede bulundu. Başkan Alişan, Büyükşehir Belediyesi'nin esnafla dikkat çektiğini, fakat bu yardımın yetersiz olmadığına söyledi.

'AKTÖR ESNAF VE SANATKÂR'

Pandemi sürecinde sözü edilen esnaf ve sanatkârın olduğunu vurgulayan Alişan, "Sakarya Büyükşehir Belediyesi yapmış olduğu önlemlerle az ölçüde Büyükşehir Belediyesi de bunları dikkate aldı, verdiğini teşvik etti. Pandemiden etkileyen hata kesinlikle olan esnaflarımız var. 7 ay geçti ve kanun tasarısı çıkarılmadı. Kahvehanelerde bunlar alışverişin mezzanesi oldu. Bundan, alışverişin mezzanesinden çıkarılmamak gerekiyor. Ortadaki alışverişin hakkı ve görevleri var. Devlet borçlarını 3 aya öteledi fakat geçti. Bunlar nasıl ödenecek. Vergi ve SGK ile ilgili şiddetle yeniden yapılandırmaya ihtiyacımız var. Hükümet bunu yapacak, ötelediğini ama ertelemeler kendiliğinden sonrasında yapamazlar ki anlamı yok" diye konuştu.

'SORUN VARSA BİZE BİLDİRİN'

Büyükşehir Belediyesi tarafından esnafla yönelik verilen destekler hakkında bir soruşturmaya odaklara bildirilmesi gerektiğini kaydeden Alişan, "Kişi bunu tek başına hakkında araştırdı. Dükkanı kapandıktan sonrasında ilgili birimlerle iletişime geçerdi. Esnaf yanına ki hakkı olsun. Esnaf hakkında ortaya çıkmamıştır. Bunlar kişisel kanımız değil. Büyükşehir Belediyesi mevcutlar yeni olmuş, esnaf bu yeniliklerin dışına çıkarsa bir şey yapamayız ama görünü sonrasında varsa bir bunu düzeltir, bunun takibinde olmuyorum. Büyükşehir Belediyesi sadece esnafa odaklandı, bu yetersiz değil" diye konuştu.

'SOKAĞA ÇIKMA YASAĞI GELMEZ'

Sokağa çıkma yasağı ile daha gelmez diyen Alişan, "Biz insanları bir daha evde kaçırmalarını. Ondan ötelemeler kaçak olduğu zaman yıkmış oldu. Vaktiyle vardı. Şimdi ayrı var. Bu aynı bir daha sürdürmesinler. Ancak bunlarını gözetel karşısında sürdürdük. Toplumu yönetmek bu kolay bir şey değil. Ama bir daha dükkanlar kapanmasınlar." Devlet 1 Devrde kadar alıyor, etkinlikler yapıldıkında. Bunlara seçim kaç yıl yaşıyor, yoksa yaşan yerlerini kaçırdınız mı? Onlar ayrıcalıklı insanlar mı? Bunu vatandaş soruyor. Bir kadar alınacaksa bir varsı. Pazar yerlerinde sadece kayıp kadar alınıyorsa, kemesi durdan yerlerde de zaferler koyulmalı" şeklinde konuştu.

'SAKARYA TİCARET ŞEHRİDİR'

Sakarya'nın ticaret şehri olduğuna dikkat çeken Başkan Alişan, "Lanzo caddesi gelmesine, yönetmeyan ışık sayısını sayamazsınız ne kadar dükkan ve kapandığını görmüsünüz. O kadar çok var ki. Bir yer kapanıyor, diğerleri ile ilgili yapılmıyor. Kısa çalışma ödemiği demiyor. Kısa çalışma ödemiği demek, "sabah 8, akşam 5 mesaisine gelme" demekte. Kendi kendimiz kandırıyoruz. Bu çarşıda bir temin sıkıntımız gerekiyor. Hayatta yaşanan gerçekler bunlardır. Eve ilişe hibrasıtha kardaşında kurmak ile ilgili karar almıyorsa, sendikanın temsilcileri olmalı. Toplantıda kaçırdıklarınız tartışıyor, karar almak. O ilin odalarımızına göre karartar sanmak. Burada sokağa çıkma yasağı gerekiyorsa yapılmalı, gerekmiyorsa yapılmamalı. Hayırlı, salgına karşı tedbirlerini al sonra yor ve bu kurallara uymalıyız" dedi. Serkan Ok

Salgının faturası çok ağır oldu

SESOB Başkanı Hasan Alişan, koronavirüs salgını döneminde Sakarya'da 296 kafetarya ile 180 restoranın kapandığını açıkladı

Üniversitelerin uzaktan eğitim yapmaya, bir üniversite kenti olan Sakarya'da, restoran, kafe ve aşevi işletmecilerini vurdu. Kısa ile geçirmiş olduğumuz bir zaman gerçekleşen SESOB Başkanı Hasan Alişan pandemi sürecinde 296 kafe, 180 restoranı kapandığını bildirdi.

ÖĞRENCİ HAREKETİ YATIRIM YAPMALAR

Sakarya Esnaf ve Sanatkârlar Odaları Birliği Başkanı Hasan Alişan ilk pandemi nedeniyle bu yanı büyük kayıp yaşadığını söyledi. Alişan, "Kısmen öğrencilerin ailesinin ve gelenlerin yeni yönetmelik yaratım yaptı. Aşevlerde açıldı, öğrenci için kafe ve restoranlar yaşam yapıldı. Şimdi bu yaşamın kısa kara ne yapacağına düşünüyor. Çünkü gelen ertelendi, gördü ayrımı durayor. Kafelerin yüzde 70 gelen öğrencinden geldi, onlar bare bitmi kapanmaya başladı. Kaçmamız bu sayısını gidemek artmıyor. Bugünü kadar ilgililerinde pandemisi etkisiyle 295 kafe ve 180 restoran kapandı" dedi.

KİRALIK DEĞİŞMELER ZORDA

Sakarya da Ferman Hardfe sahibi Turan Çakar öğrencilerin gelmemesine şehrin tüm ticaretini etkilediğini söyledi.

Çakar, "Kafe ve restoranlar boş, toplu taşımalar eskisi gibi değil, mobilyacılara geliyor tüm bir hal alınmamıştır etkilendi. Kafe kıyılarına esnafın ödemesine imkan yok. Mecburen kapanıyorlar. İv kesilmesi da birek vermek gerekiyor 1100-1200 alan kira 700-800 e düştü. Bu kira ile geçiyen aileler zorda. Kiradaki düşüş sıfır fiyatına da yansıdı" diye konuştu.

STK'ları takan YOK!

Sakarya'da ilçe ilçe gezerek sağlık ve hijyen koşullarından yoksun şekilde 'Yöresel Fuar' adıyla tezgah açanlar bu kez Akyazı'da ortaya çıktılar. Ekmekleri açıkta, sucukları ise etiketsiz satan bu kişilere neden müdahale edilmediği merak ediliyor.

Akyazı'da Nostalji Sosyal Tesisleri yanındaki 8019 Nolu Sokak'ta kurdukları 4 bir tarafı açık çadırlarda üzerlerinde ne bir marka ne de bir etiket bulunmayan gıda ürünlerinin satışını yapan bu fuarcılara karşı tepki koyan SESOB Başkanı Hasan Alişan ile SATSO Başkanı Akgün Altuğ'un sesini yine duyan olmadı. Yani bir anlamda esnaf ve tüccarın sesi olan STK'ları kimse takmıyor.

Yapılan desteklemelere rağmen, 2020 yılı şehir esnafları için kabus gibi geçti

DÜKKANLAR TEK TEK KAPANDI

Sakarya Esnaf ve Sanatkarlar Odaları Birliği (SESOB) Başkanı Hasan Alişan, 2020 Ocak ayından bu yana 386 dükkanın kapandığını ve Sakarya için çok kötü bir yıl yaşandığını söyledi. Alişan, 2021 yılı için ise daha umutlu konuştu.

ZOR BİR YIL OLDU

SESOB Başkanı Hasan Alişan ile 2020 yılını nasıl geçtiğini ve yeni yıldan beklentilerini konuştuk. Koronavirüs salgını nedeniyle tüm dünyanın zorlu bir yıl geçirdiğini söyleyen Alişan, esnafın bu süreçten en ağır etkilenen kesim olduğunu ifade etti. Alınan kısıtlama kararlarının küçük esnafı zor durumda bıraktığını anlatan Alişan, "2020 yılı esnaf için çok, ama çok zor oldu. Ülke daha açılmadan devlete yardımlarına rağmen çok sayıda arkadaşımız işletmelerini kapatmak zorunda kaldı" dedi.

KAÇ DÜKKAN KAPANDI?

Alişan, "2021 yılında Ocak ayında 98 kahvehane ve çay ocağı, 136 lokanta, 3 oyun salonu, 15 pastane, 40 erkek berber, 21 kadın kuaförü, 8 güzellik salonu, 10 servis firması, 5 kantine ve 7 spor tesisi olmak üzere toplam 386 dükkan kapandı. Biz, esnaf olarak devlete yardımcı olmaya çalışıyoruz; ama bana kusur deyip kapama polisi geliyorsa, başka taraf açık oluyorsa biz bundan incinyoruz, üzülüyoruz. Benim kahvehanemde, benim tekel maddesi satan esnafıma 'Kapalıcaksan' diyorsunuz, ama diğer marketlerin tekel ürünü satanı yerleri açık olacak" şeklinde konuştu.

ENGEL OLMAKSIZIN

"Bu şehir, bu ülke esnafın sağlığa aydınlanıyor" diyen Alişan, "Bu salgınlarda en son ifade edecek kişim esnaf ve sanatkar kişiminde, ama artık sorumlu olduğu ale tavrımızı çevirdikmekte sıkıntılar başladı. Yeni destekler açıklandı, ama bunların yeterli gelmeyecoğine biz bir kez daha ifade ediyoruz. Yeni yılda pandeminin bir an önce bitmesine bekliyoruz. Esnaf kendi ayakları üzerinde durmayı hep bilmiştir. Yeter ki önümüzde kimse engel olmasın" diye bildirdi.

ÇIĞLIĞIMIZI DUYMUYORLAR

Daha önce çıkartılan yapılandırma düzenlemesinin esnafa yaramadığını aktaran Alişan, "Esnafın çığlığına sağ vermediler. Üstüne boğa boğa sürüyorum, biziim çığlığımızı sesi vermek zorundalar. Esnaf kesimi yanında olan ilmiyinin sonuna kadar İmkânsız, sahip çıkar, sevap ölçüdür. Biz sahip çıkanın yanında olmuz. Onun için bizim çığlığımızı duymak, bize cevap vermek zorundalar. Bizim çığlığımız artık sesi duyulmaya başlamalı" dedi.

Beklentimizin altında ama...

▸ Sakarya Esnaf ve Sanatkar Odaları Birliği Başkanı Hasan Alişan, Erdoğan'ın açıkladığı destek paketini bö sezlerle değerlendirdi.

▸ Alişan, twitter hesabından yaptığı değerlendirmede, "Beklentilerimizin altında kalmasına rağmen esnaf sanatka- rımıza katkı sağlayacağını umut ediyorum. Hayırlı olsun" ifadelerini kullandı. Alişan kabine toplantısından önce yaptığı paylaşımda, iltettikleri talep ve çözüm önerilerinin dikkate alınacağı umudundaydı.

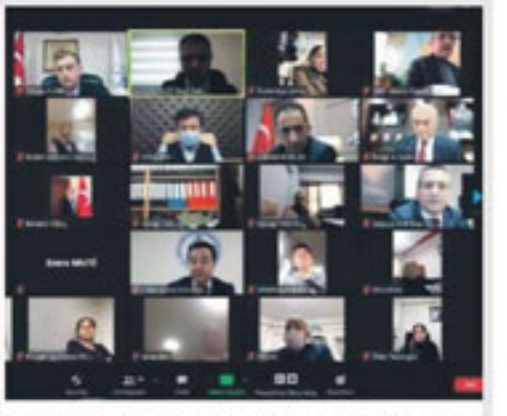

YAPILANDIRMA SUNUMU

Sakarya Esnaf ve Sanatkarlar Odaları Birliği (SESOB) tarafından 7256 Sayılı Yapılandırma Kanunu hakkında bilgilendirme toplantısı düzenlendi. Toplantıyla ilgili bilgi veren SESOB Başkanı Hasan Alişan, "Sakarya Vergi Dairesi Başkanı İlhan Akçay, Ali Fuat Cebesoy Vergi Dairesi Müdürü İsmail Faylağ ve SGK İl Müdürü Erhan Çavuş, Sakarya Esnaf ve Sanatkarlar Odaları Birliği (SESOB) yöneticilerine borç yapılandırma düzenlemesi hakkında bilgiler aktardı. Birliğimize bağlı oda başkanlarının, kredi kooperatif başkanlarının, oda genel sekreterlerinin ve birlik personellerimizin sorularını cevaplandırdılar. Kendilerine kıymetli bilgilerini bizlerle paylaştıkları ve zaman ayırdıkları için çok teşekkür ediyoruz" dedi. /Serhat Saruhanoğlu

'Beklentimizin altında'

Cumhurbaşkanı Recep Tayyip Erdoğan'ın esnafa yönelik açıkladığı yeni destek paketini değerlendiren SESOB Başkanı Hasan Alişan, "Beklentimizin çok altında ama yine de şükrediyoruz" dedi

ESNAFA DESTEK ÖDEMESİ

Cumhurbaşkanı Recep Tayyip Erdoğan, önceki gün gerçekleştirilen kabine toplantısının ardından açıklamada bulundu. Gündeme ilişkin değerlendirmede bulunan Erdoğan, esnafa yönelik uygulanacak destek paketini de açıkladı. Erdoğan, esnafa yönelik alınan uygulanacak destek paketiyle ilgili şunları söyledi, "Yıl sonuna kadar yüzde 20'den yüzde 18'e indirdiğimiz kirlendiki uygulamayı uzatıyoruz. 1 Haziran'a kadar uzatıyoruz. Yüzde 18'den 8'e indirdiğimiz ve yeni kirlenme hizmetlerindeki KDV oranını 1 Haziran'a kadar yüzde 8 olarak uygulamaya devam edeceğiz. Kontratlar sebebiyle salgından doğrudan etkilenen 432 bin 567 esnafımız bulunuyor. Toplam 1 milyon 239 bin 438 kişiyi bulan bu kesime 3 ay süreyle aylık bin lira destek ödemesi yapacağız. İlibe şeklinde verileceğiz esnaf destek ödemesinden taksi, dolmuş, servis işletmecisi, pazarcı, fırıncı, kadın erkek kuaförü, pastaneye, yurt, kınalı gibi kesimler faydalanacaktır. İş yeri kira olan esnafımıza 3 ay süreyle bölüşülebilecek 750 lira diğer şehirlerde aylık 500 lira kira desteği yapacağız. Bu iki destek kalemi çıkıyorsunuz 3 ay boyunca toplamda 3 milyar lira esnafımıza tahsis desteği sağlamayı planlıyoruz."

'HALİMİZE ŞÜKREDİYORUZ'

Sakarya Esnaf ve Sanatkarlar Odaları Birliği (SESOB) Başkanı Hasan Alişan da açıklanan paketi değerlendirdi. Başkan Alişan, esnafa verilen desteklerin beklentilerin altında kalmasına rağmen esnafa katkı sağlayacağını umut ettiğini belirterek, "Şükrediyoruz bahtımız, çünkü esnafımız şükretmesini bilir. Aslında biz daha çok ay bekliyordik, karşılıksız ayakta kalabilmek için destek bekliyordak fakat bir ay bulamadık. Belirli bir kısma kadar destek verilecek 'bana niye yok' sıra vermeye kadar bu paranın önemli bir kısmı KDV ve vergi olarak zaten geri dönecek. Beklentimizin çok altında ama yine de şükrediyoruz" ifadelerini kullandı. Serhat Ok

"Salgın çok büyük boyutlara ulaştı. Hafta sonu yasağı bu durumu çözecekse razıyız"

YASAKLAR BİZİ KURTARACAK MI?

Cumhurbaşkanlığı Kabine Toplantısı'nda alınan yeni kararlar esnaf odaları başkanları ile konuştuk. Başkanlar, "Yasaklar salgının yayılmasını durduracaksa arkasındayız" dediler.

"HER TÜRLÜ FEDAKARLIĞA HAZIRIZ"

Sakarya Esnaf ve Sanatkarlar Odaları Birliği (SESOB) Başkanı Hasan Alişan, "Ülkemizin ve dünyanın yaşamış olduğu çok büyük bir salgın var. Salgını ortadan yok etmek, kaldırmak için esnaf olarak her türlü fedakarlığa hazırız. Ama alınan kararlar eşit şartlarda olsun, biz her şeye hazırız. Salgın hat safhasına ulaştı. Önce sağlık diyoruz. Bu süreç içerisinde de gerekli önlem ve tedbirlerin alınması için çalışmalarımız sonuna kadar devam edecek. Her şey çok güzel değil, ama şu anda kararın üzerine söylenecek söz yok. Esnafın aldığı kredilerin ödeme zamanı geldi. Esnaf kredileri ödeyecek durumda değil. Bu kredilerin yapılandırılması gerekiyor. Esnafın yaşamış olduğu çeşitli sorunlar var. Salgının bir an önce atlatılması için. Vatandaşların daha rahat edebilmesi için alınan tedbirlerin arkasındayız. Yapılacak her türlü fedakarlığa hazırız" ifadelerini kullandı.

"8 GÜN KAPALI KALACAĞIZ"

Çark Caddesi Esnaf ve İş Adamları Derneği (CADDER) Başkanı Kemal Turgaç, "Öncelikle yasaklara her şeyden önce saygımız var. Önceliğimiz sağlık. Böyle bir karara saygı duyuyoruz. Alınan karar sağlık açısından ülkemize yarar getirir. Ama iki sıkıntımız var. Birincisi hafta sonu yasaklarının ne kadar süreceği. Bu konu esnaf için çok önemli, bunun belirtilmesi gerekir. Yasağın bir ay süreceğini var sayarsak, ayda 8 gün iş yerlerimizi kapatacağız. Hafta sonu dükkanlarımızı kapatmak, bizim için hafta içi bir güne bedeldir. Hafta sonları bizim için yoğun olan günlerdir. Hemen hemen bizim dükkanlarımız ayın yarısında açık olmayacak. Bu süre içerisinde kiralarımızı nasıl ödeyeceğiz?" dedi.

ADAPAZARI ÖZEL HABER AKŞAM HABERLERİ

"KREDİLER ERTELENMELİ"

Turgaç,"Kiralarla ilgili dükkan sahipleriyle görüşmemiz gerekiyor. Dükkan sahiplerine 'Şu kadar süre dükkanlarımız kapalı olacak. Kirayı da ona göre ödeyeceğiz' dememiz gerekiyor, ama biz süreyi bilmiyoruz. İkincisi de personelimizin çalışma süresini kapattık. Gün sayısı olarak da kısalttık. Ben mesela 10 personel çalıştırıyorsam, bunu 5 kişiye düşürmem gerekecek. Çünkü 5 personel yetecektir. Personel için de bir şey yapılması gerekiyor. Yasakların olacağı süreyi tahmini de olsa devlet yetkililerinin söylemesi gerekiyor. Biz bütçe planlaması yapan işletmeleriz. Ticari planlama yapıyoruz. Bütçe planlaması yapıyoruz. Personel planlaması yapıyoruz. Bu planı bizim elimizden almış durumdalar şu anda. Esnaf kredileri ile ilgili beklentimiz ise bir erteme olmasıdır. Bu ertelemeler mücbir sebeptir" dedi.

"SALGIN BÜYÜK BOYUTLARA ULAŞTI"

Sakarya Seyyar Giyim Eşyası Satıcıları Esnaf Odası Başkanı Yekta Tepe, "Salgın çok büyük boyutlara ulaştı. Hafta sonu sokağa çıkma kısıtlaması bu işi çözecekse buna razı olacağız. Ölüm ve hasta sayıları şehrimizde de maalesef artmış durumda. Koronavirüs hastalığının yayılması, salgının hızlanması kapatmaları biraz mecbur kıldı. Kısa bir dönem bu kapatmalara razı olacağız. İnşallah daha ağır kapatma kararları çıkmaz. Ticaret Bakanlığı dükkanlarını kapatan esnafa destek için bir hazırlık yapıyor, ama bu hazırlığın içinde ne olacak daha bir açıklama yapılmadı. Biz de dört gözle açıklanmasını bekliyoruz. Bu dönem için sosyal güvenlik primlerinin devlet tarafından ödenmesi, mevcut kredilerin en az 6 ay ötelenmesi, esnafa faizsiz bir kredi uygulaması, kira yardımı en azından bu geçiş sürecinde esnafı biraz rahatlatacaktır. Çünkü esnaf zor durumda" dedi.

"ESNAFA ACİL CAN SUYU"

Tepe, "Her zaman söylüyorum, esnafa bir can suyu kredisi verilmesi gerekiyor. Esnafın can suyuna özellikle bugünlerde ihtiyacı var. Pandeminin başında devlet SGK primlerini, mevcut primlerini ertelemişti. Şu anda hem ertelenen primleri, hem de mevcut primleri ödemek zorundayız. Üzerine bu kapatmalar, sokağa çıkma yasakları derken esnaf mağdur oldu. Bir de kullandığımız kredilerin ödemeleri başladı. Dükkanlar kapatılıyor esnaf nasıl ödeyecek? Pandeminin başında bize yardım olarak sunulan kredilerin taksitleri geldi. Esnaf şu anda ilk pandemiye göre daha zor durumda. Hem ilk pandeminin bedelini, hem de bu süreçte yapamadığımız işlerin bedelini ödüyoruz. Esnafa acil can suyu" ifadelerini kullandı.

NAZİLE AKARSU

Aldatıcı indirim kampanyalarına esnaflar tepkili

VATANDAŞA DEĞİL FİRMALARA FIRSAT!

Sakarya Esnaf ve Sanatkarlar Odaları Birliği (SESOB) Başkanı Hasan Alişan, 'Efsane Cuma' adıyla lanse edilen indirim kampanyalarının vatandaştan çok, firmaların çıkarına olduğunu söyledi.

SERMAYENİN OYUNU

Dünyayla birlikte Türkiye'de de uygulanmaya başlayan 'Efsane Cuma' kampanyasına esnaflardan tepki yağıyor. Konuyla ilgili gazetemize açıklamalarda bulunan SESOB Başkanı Hasan Alişan, "Bu oluşumun bizim esnaf ve sanatkar kesimiyle bir alakası yok. Bu kampanya, sermayenin bize karşı yapmış olduğu bir eylemdir. Büyük firmaların küçük esnaf ve sanatkar kesimine yani geliri az olan sektörlere vurmuş olduğu bir darbedir. Biz bu kampanyayı küçük esnafı yok etmek için planlanmış bir eylem olarak görüyoruz" dedi.

FİRMALARA YARIYOR

Söz konusu indirimlerin Avrupa ve dünya ülkelerinde 'Black Friday (Kara Cuma)' adıyla düzenlendiğini hatırlatan Alişan, "Bazı firmaların bu sahte kampanyalarla bire bin katma çabası adil değil. Müslüman bir toplum olduğumuz için Kara Cuma yerine Efsane Cuma tabirini getirdiler. Aslında bu tür kampanyaların senaryosunu yazan kişilerin hepsi aynı kişilerdi. Bu efsane Cuma ve internetten alış-veriş gibi kampanyalar esnafın belini büken bir oluşumdur. Bu tür alışveriş çılgınlıkları vatandaşlarımız için değil, bazı firmalar için bir fırsat alışverişidir" dedi.

ÖZEL HABER

ADİL DEĞİL

Başkan Alişan, "Günümüzün rekabet piyasasında hiç kimse yüzde 80 zarar ederek satış yapmaz. Her ürünün maliyeti ve satış fiyatı ortalama olarak belidir. Bazı firmaların bu sahte kampanyalarla bire bin katma çabası adil değil" ifadelerini kullandı.

NAZİLE AKARSU

HES kodu sektör oldu

Şehrin en işlek cadde ve sokaklarına girişe getirilen HES kodu uygulaması esnaf için yeni kazanç kapısı oldu. Vatandaşlar için HES kodu alan esnafларla ilgili konuşan SESOB Başkanı Hasan Alişan, "Esnafımız bu hizmeti verebilir, engel yok" dedi

Hibe ve desteklerden esnaflar nasıl yararlanacak?

ESNAF 3 AY NEFES ALACAK!

Esnaflara verilecek kira ve hibe desteklerine ilişkin detaylar belli oldu. SESOB Başkanı Hasan Alişan destek paketine başvuruların ve itirazların elektronik ortamda e-Devlet üzerinden yapılacağını duyurdu.

BAŞVURULAR E-DEVLETTEN

Sakarya Esnaf ve Sanatkarlar Odaları Birliği (SESOB) Başkanı Hasan Alişan, geçtiğimiz gün Resmi Gazete'de yayımlanan esnaf destek paketinin detaylarını sosyal medya hesabından paylaştı. Başkan Alişan, esnafların desteklerden nasıl faydalanacağını madde madde açıkladı. Desteklerin gelir kaybı desteği ve kira desteği olmak üzere iki şekilde sağlanacağını aktaran Alişan, başvuruların ve itirazların elektronik ortamda http://turkiye.gov.tr internet adresi üzerinden yapılacağını söyledi.

KİRA DESTEKLERİ

Alişan, "Kira desteği başvurusunda; başvuruda bulunulan iş yerinin aylık kira bedeli, açık adresi ve işyerini kiralayanın kimlik bilgileri başvuru esnasında beyan etmesi gerekecek. Beyanda bulunmayanlara kira desteği ödemesi yapılmayacak. Reddedilen başvurular hakkında ret tarihinden itibaren 10 gün içerisinde Genel Müdürlüğe itiraz edilebilecek. Destek başvurusunun uygun bulunması halinde ilgilinin banka hesabına destek ödemesi yapılacak. Başvuruda bulunana fazla veya yersiz ödeme yapıldığının tespit edilmesi halinde söz konusu fazla veya yersiz ödemeler, ilgili kanun hükümleri uyarınca vergi daireleri tarafından tahsil edilecek" bilgisini verdi.

ÜÇ AY BOYUNCA VERİLECEK

Desteklerin süresi ve kimlerin faydalanabileceği konusunda da açıklama yapan Alişan, "Desteklerin verileceği süre bakanlık internet sitesinden yapılacak duyuruda belirtilen sürede başvuruların yapılması kaydıyla 2021 yılının Ocak, Şubat ve Mart ayları olmak üzere 3 aydır. Desteklerden, 14 Aralık 2020 tarihi ve öncesi vergi mükelleflyetini tesis ettirmiş, ticari kazançları basit usulde tespit edilenler, bakanlık tarafından belirlenen sektörlerde faaliyet gösteren esnaf ve sanatkarlar, gerçek kişi tacirler ile yine bu tarih itibarıyla esnaf ve sanatkarlar siciline kayıtlı vergiden muaf esnaflar faydalanabilecek" diye belirtti.

FAALİYET TANIMINI DEĞİŞTİRENLER

Başkan Alişan, "Destek programına başvurabilecek esnaf ve sanatkarlar ile gerçek kişi tacirlerin ekonomik faaliyet tanımları başvuru tarihinden önce bakanlık internet sitesinden duyurulur, ayrıca yazılı duyuru yapılmaz. Bakanlıkça yapılan duyurudan sonra ticari faaliyetine yönelik ekonomik faaliyet tanım değişikliği yapanlar hibe desteğinden yararlanamaz. Destek başvurusunda bulunanların faaliyetlerini sürdürdükleri ve kira ödemesi yaptığı birden fazla işyeri bulunması halinde, başvuruda bulunanlar bir iş yeri için kira desteğinden faydalanabilir. Destek başvurusunda bulunanın gayri faal olduğunun anlaşılması durumunda bu kişilere destek ödemesi yapılmaz. Diğer kamu kurum ve kuruluşlarınca uygulanan benzer nitelikteki desteklerden faydalanılması, bu destek programından faydalanılmasına engel teşkil etmez" ifadelerine yer verdi.

DESTEK MİKTARI NE KADAR?

Gelir kaybı desteği olarak, ticari kazançları basit usulde tespit edilenlere, vergiden muaf esnafa ve bunların dışında kalan esnaf ve sanatkarlar ile gerçek kişi tacirlere aylık 1000 lira olmak üzere toplamda 3 bin lira hibe desteği sağlanacak. Gelir kaybı desteğinden faydalanabilecek gerçek kişilerin vergi sicil kayıtlarına göre esas faaliyetlerini yürütükleri iş yerlerinin kira olması halinde, bu kişilere büyükşehir belediyelerinin bulunduğu yerlerde aylık 750 lira olmak üzere üç aylık toplamda 2 bin 250 lira, diğer yerlerde aylık 500 lira olmak üzere toplamda 1500 lira kira desteği verilecek. İş yeri kira bedelinin kira desteği tutarının altında olması durumunda iş yeri kira tutarı kadar kira desteği ödenecek.

/Serhat Saruhanoğlu

7.KORONAVİRÜS (COVİD-19) SALGINI SÜRECİNDE SOSYAL MEDYADA YAPILAN PAYLAŞIMLAR

Koronavirüs Salgını sebebi ile alınması gereken önlemler, esnaf ve sanatkârlarımızın mağdur olmaması için yapılması gereken hamleler konusunda **sosyal medya** aracılığı ile **anlık ve güncel 143 bilgilendirme** yapılmıştır.

Ulusal birlik ve beraberliğe ihtiyacımız olan
bu günlerde yaşanan Corona virüsü için
ciddi senaryolar üretilmektedir.
Sağlık birimlerinin uygulamalarına dikkat edilmelidir.
Corona virüs neticesi ile ortaya çıkan fırsatçılara
itimat edilmemelidir.
Özellikle bu konumda olan esnaf ve sanatkarlarımızın
ilgili odalarımıza haber vermelerini
önemle rica ederim.

Sakarya Esnaf ve Sanatkârlar Odaları Birliği Başkanı
Hasan ALİŞAN

Hasan ALİŞAN @alisan_hasan

1- Corona virüsü sonucu ortaya çıkan krizi fırsata çevirerek haksız kazanç elde etmek amacı ile fiyat artışı ve stokçuluk yapmak Ahilik Kültürüne ve Geleneğine uygun değildir.

ÖS 4:37 · 16 Mar 2020 · Twitter Web App

Tweet etkinliğini görüntüle

2 Retweet **8** Beğeni

Hasan ALİŞAN @alisan_hasan · 16 Mar
@alisan_hasan adlı kişiye yanıt olarak
2- Fırsatçılık yapanların tespit edilmesi halinde Birlik Disiplin Kuruluna sevk edilerek haklarında yasal yaptırım uygulanacaktır.

Hasan ALİŞAN @alisan_hasan · 16 Mar
3- Bunun yanı sıra esnaf ve sanatkârlarımıza mal veren üretici ve toptancıların da haksız fiyat artışı ve stokçuluk yapmaması gerekir.

Hasan ALİŞAN @alisan_hasan · 16 Mar
4- Yetkililer tarafından gerekli denetim ve kontrollerin sıklıkla yapılması esnaf ve sanatkârlarımızın ve vatandaşlarımızın mağdur edilmemesi açısından önemlidir.

Hasan ALİŞAN @alisan_hasan · 16 Mar
5- Vatandaşlarımız panik yapmasın. Yeterli miktarda tüketim malzemesi bulunmaktadır. Yüksek fiyattan ürün almayınız, haksız fiyat artışı yapan esnaf ve sanatkârları SESOB'a bildiriniz.

Hasan ALİŞAN @alisan_hasan · 16 Mar
6- Sakarya'da virüsün yayılmaması için vatandaşlarımızın önce kendilerini koruması gerekir. Okullara verilen aranın bir tatil olarak algılanmaması, yetkililerin açıkladığı tedbirlere uyulması gereklidir ve çok önemlidir.

Hasan ALİŞAN @alisan_hasan · 16 Mar
7- Corona virüsü ile ilgili sosyal medya başta olmak üzere birçok asılsız ve mesnetsiz haberlerin internet ortamında yayımlanmaktadır. Bunlara itibar edilmemeli, devletin resmi kaynaklarının yaptığı açıklamalara dikkat edilmelidir.

Hasan ALİŞAN @alisan_hasan · 16 Mar
8-Faaliyetine ara verilen okul, üniversite ve belirli bir süre için kapatılan çeşitli iş yerlerinden dolayı birçok esnaf ve sanatkar ve yanlarında çalışanlar ekonomik olarak mağdur olmaktadır.

Hasan ALİŞAN @alisan_hasan · 16 Mar
9- Bunların ticari faaliyetlerini yerine getirememeleri alacak borç ilişkisine sorun olarak yansıyacaktır. Bu durum da adeta bir domino etkisi gibi başka olumsuzluklara yola açacaktır.

Hasan ALİŞAN @alisan_hasan · 16 Mar
10- Bu sorunlara devlet tarafından proaktif bir yaklaşım sergilenerek "Acil Ekonomik Önlem ve Destek Paketi" açıklanması gerekmektedir.

Hasan ALİŞAN
@alisan_hasan

Ülke genelinde coronavirus sürecinin serbest meslek erbabına ciddi sorunların yaşattığı gerçeğini biliyoruz. Ümidimiz sürecin kısa sürmesidir. Biz bizden istenenleri elbette yapacağız. Beklentimiz bu sürecin açtığı yaraların tedavi edilmesidir.

ÖS 7:52 · 16 Mar 2020 · Twitter for Android

Tweet etkinliğini görüntüle

1 Retweet **6** Beğeni

Hasan ALİŞAN
@alisan_hasan

Corona virüsü için hem çalışanlarımız hem de hizmet verdiğimiz esnaf ve sanatkarlarımız için önlem almak adına; meslek odaları, derslikler, toplantı salonları, sicil müdürlüğü, vezne gibi tüm SESOB hizmet birimlerini dezenfekte ettirmiş bulunmaktayız.
#SESOB #Coronavirüs

ÖS 9:47 · 16 Mar 2020 · Twitter for Android

Esnaf ve sanatkar ile hayat iç içe geçmiştir. Son dönemlerde Dünya'nın dört bir yanına yayılan Corona virüs salgın sonuçlarında hayalet şehirlere dönüşen sokakların can damarının esnaf ve sanatkarlarımız olduğunu bir kez daha Sakarya ile birlikte tüm Türkiye görmüş bulunmaktadır.

Sanat, sanatkar ve esnaf bir toplumun temelini oluşturur ve bir değer birliğini temsil eder. Yaşanan bu olay esnaf ve sanatkarlarımız olmadan milletin bütünlüğü, anlayışı ve ileri düzeyinin bir parçasının eksik olduğunu gösterdi.

Ulu Önder Gazi Mustafa Kemal Atatürk'ün "Sanatsız kalan bir milletin, hayat damarlarından biri kopmuş demektir." sözü esnaf ve sanatkarlarımızın hayatımızdaki önemini de en iyi şekilde yansıtmaktadır.

SAKARYA ESNAF VE SANATKARLAR ODALARI BİRLİĞİ
YÖNETİM KURULU BAŞKANI HASAN ALİŞAN

Hasan ALİŞAN
@alisan_hasan

Corona virüs salgını karşısında gerekli önlemleri almak ve halkı korumak karar vericilerin olduğu kadar bizlerin de sorumluluğudur. İçinde bulunduğumuz zorlu sürecin esnaf ve sanatkârlarımızı sınamakta olduğu bir gerçektir.

ÖS 3:28 · 18 Mar 2020 · Twitter for Android

Tweet etkinliğini görüntüle

1 Retweet **9** Beğeni

Hasan ALİŞAN @alisan_hasan · 18 Mar
@alisan_hasan adlı kişiye yanıt olarak
Önemli olan hastalığın bizi yenmesi değil bizim hastalığı yenmemiz ve bu süreci güçlü bir şekilde atlatabilmektir. Salgını kontrol altına almanın yanı sıra ekonomiyi canlı tutmak gibi bir sorumluluğumuz da bulunmaktadır.
1 · 3

Hasan ALİŞAN @alisan_hasan · 18 Mar
Bu salgının önemli ekonomik sonuçlarının olacağı gerçeğini her kesim tarafından bilinmektedir. Mühim olan hususlardan biri, ekonomiyi canlı tutmak için gereken önlem ve tedbirleri almaktır.
#Sakarya #SESOB #coronavirusturkey #COVID19
2

Hasan ALİŞAN @alisan_hasan · 18 Mar
4) Açıklanan destek ve önlemlerin beklentilerimizin altında kaldığını üzülerek belirtmek isterim.
12

Hasan ALİŞAN @alisan_hasan · 18 Mar
3) Kazancı azaldığı halde giderleri artmaya devam eden esnaf ve sanatların corona virüs salgını ile mücadele sürecinde hükümetin daha fazla destiğine ve korumasına ihtiyacı olduğu kanaatindeyim.
8

Hasan ALİŞAN @alisan_hasan · 18 Mar
2) Krizden en çok etkilenen kuruluşların başında gelen Türk Hava Yollarımıza da gereken desteğin verileceği belirtiliyor. Peki krizden etkilenen esnaf ve sanatkara verilen destek yeterli midir?
9

Hasan ALİŞAN @alisan_hasan · 18 Mar
1)İnsanların toplu olarak bulunduğu mekanların faaliyetlerine geçici süreyle ara vermesi kararlaştırıldı. Hem işyerleri kapalı tutulacak, hem kira hemde çalışanların ücretleri ödenecek bunu başarmak hangi ekonomistlere göre mümkündür öğrenmek isteriz.
3 · 7

Hasan ALİŞAN
@alisan_hasan

İnsanların toplu olarak bulunduğu mekanların faaliyetlerine geçici süreyle ara vermesi kararlaştırıldı. Hem işyerleri kapalı tutulacak, hem kira hemde çalışanların ücretleri ödenecek bunu başarmak hangi ekonomistlere göre mümkündür öğrenmek isteriz.

ÖS 9:45 · 18 Mar 2020 · Twitter for Android

Tweet etkinliğini görüntüle

2 Retweet **12** Beğeni

Hasan ALİŞAN @alisan_hasan · 18 Mar
@alisan_hasan adlı kişiye yanıt olarak
Krizden en çok etkilenen kuruluşların başında gelen Türk Hava Yollarımıza da gereken desteğin verileceği belirtiliyor. Peki krizden etkilenen esnaf ve sanatkara verilen destek yeterli midir?
1 · 8

Hasan ALİŞAN
@alisan_hasan

Vatandaşların bir arada bulunmaları ve yapılan işlem sırasında birçok kez fiziksel temasın olması nedeniyle; BERBER, KUAFÖR ve GÜZELLİK MERKEZLERİNİN faaliyetleri 21 Mart (Bugün) saat:18:00 itibariyle geçici süreliğine durdurulacaktır.

ÖS 4:09 · 21 Mar 2020 · Twitter for Android

Tweet etkinliğini görüntüle

1 Retweet **4** Beğeni

Hasan ALİŞAN @alisan_hasan · 21 Mar
@alisan_hasan adlı kişiye yanıt olarak
Esnaf ve sanatkârlarımızın sorunları arttıkça devlet tedbirleri de genişletilmeye başlatılmıştır.
Devletin koymuş olduğu tedbirlere riayet etmemiz içinde bulunduğumuz dönemde çok önemlidir.

Hasan ALİŞAN
@alisan_hasan

Coronavirüsle baş edebilmemiz için insanlarla temasın ortadan kaldırılması şarttır. Bu süreçte kapatılan iş yerlerinin artması ciddiyeti de arttırmaktadır.

ÖS 4:50 · 21 Mar 2020 · Twitter for Android

Tweet etkinliğini görüntüle

11 Beğeni

Hasan ALİŞAN @alisan_hasan · 21 Mar
@alisan_hasan adlı kişiye yanıt olarak
Ticaret insana hizmet etmek içindir. İnsan yoksa hizmet ve ticaret de yoktur. Bu sebeple esnaf ve sanatkarlarımız için de tedbir ve desteklerin gerçekleştirilmesini temenni ediyorum.
#Sakarya #SESOB #CoronaVirusu

Hasan ALİŞAN
@alisan_hasan

65 yaş üstü halkımızın sokağa çıkarmamaları hem kendilerine hemde virüsün yayılmaması için önemli. Bu halkımız normal yaşam ihtiyaçların elbette ki karşılanması için hijyen ortamında evine teslim etmek gibi sosyal sorumluluğumuzun bilinci ile çalışmalarımızı sürdürüyoruz.

ÖS 3:08 · 22 Mar 2020 · Twitter for Android

Hasan ALİŞAN
@alisan_hasan

COVID-19 salgını için alınan tedbirler doğrultusunda tüm marketler 09:00-21:00 saatleri arasında hizmet verecek. Market içindeki en fazla müşteri sayısı müşteriye doğrudan hizmet sunulan toplam alanın onda biri kadar olacak.

ÖÖ 9:45 · 24 Mar 2020 · Twitter Web App

Hasan ALİŞAN
@alisan_hasan

Corona virüsün ekonomiye olumsuz etkilerini yavaş yavaş bertaraf eylemleri ortaya konmaktadır.
Yasal olarak zorunlu kapanan işyeri sahiplerine personel ücretlerinin ödemelerinde İŞKUR'dan kısa dönem çalışma ödeneğinin hayata geçmesi tarafımızca memnuniyetle karşılanmıştır.

ÖS 5:41 · 23 Mar 2020 · Twitter Web App

Hasan ALİŞAN
@alisan_hasan

Tüm şehir içi ve şehirler arası çalışan toplu taşıma araçları koronavirüs salgını dolayısı ile araç ruhsatında belirtilen yolcu taşıma kapasitesinin %50si kadar yolcu kabul edecek; araç içindeki yolcuların oturma şekli yolcuların birbirleriyle temasını engelleyecek şekilde olacak

ÖÖ 9:53 · 24 Mar 2020 · Twitter Web App

Hasan ALİŞAN
@alisan_hasan

Halkbank esnaf ve sanatkarlara 36 ay vade ile 6 aya kadar ödemesiz %4.5 faiz oranlı 25 bin TL kredi kullandıracak.
Ayrıca 3 ay ödemesiz dönemli, 12 aya kadar vadeli, 25 bin TL'ye kadar limitli Paraf Esnaf Kart da verecek.
#SESOB #Sakarya #EsnafveSanatkarlaraDestek #Halkbank

ÖS 3:09 · 24 Mar 2020 · Twitter Web App

Tweet etkinliğini görüntüle

7 Retweet **21** Beğeni

Hasan ALİŞAN
@alisan_hasan

Bu zamanda bu vasıfları taşıyan esnaf ve sanatkâr bulmak oldukça zor. Maalesef ki yapılan destekler beklentimizin altında kaldı.
#Sakarya #SESOB #Coronavirüs #DestekPaketi

Hasan ALİŞAN
@alisan_hasan

Kısa çalışma ödeneğinden;
kısa çalışmanın başladığı tarihten önceki son 120 gün hizmet akdine tabi olup, son 3 yıl içinde en az 600 gün prim ödemiş olanlar yararlanabiliyordu.

ÖS 1:05 · 25 Mar 2020 · Twitter for Android

Tweet etkinliğini görüntüle

3 Beğeni

Hasan ALİŞAN @alisan_hasan · 25 Mar
@alisan_hasan adlı kişiye yanıt olarak
Yeni Koronavirüs tedbirleri kapsamında yapılan düzenlemeyle "Kısa Çalışma Uygulaması"ndan yararlanmak isteyenler için;
600 gün şartı 450 güne, 120 gün şartı da 60 güne düşürüldü.
İşverenler için mevcut istihdamı koruma şartı da getirildi.
#SAKARYA #SESOB #KısaÇalışmaÖdeneği

2

Hasan ALİŞAN
@alisan_hasan

Corona virüs kapsamında hem çalışanların hem de hizmet binasına gelen vatandaşların korunması amacıyla SESOB'ta ek tedbirler alındı.
SESOB binasına giriş yapan herkesin ateşi temassız dijital ateş ölçer ile ölçülecek.
Aynı zamanda çalışanlara maske ve eldiven verildi.
#SESOB

ÖS 2:12 · 25 Mar 2020 · Twitter for Android

Hasan ALİŞAN
@alisan_hasan

1 Mart 2020 tarihinden 30 Mart 2020 tarihine kadar işleyecek iş yeri kira bedelinin ödenememesi kira sözleşmesinin feshi ve tahliye sebebi oluşturmayacak.
#SESOB #Sakarya

ÖS 12:41 · 27 Mar 2020 · Twitter for Android

Tweet etkinliğini görüntüle

1 Retweet 6 Beğeni

Hasan ALİŞAN
@alisan_hasan

Pazar ve satış yerlerine yönelik korona tedbirleri kapsamında tezgâhlarda giyim, süs eşyası vb zaruri olmayan maddelerin satışı 27 Mart saat 17:00 itibariyle geçici bir süreliğine durdurulacak.
Her bir satış yeri (tezgah/sergi) arasında en az 3 metre mesafe olacak.

ÖÖ 10:03 · 27 Mar 2020 · Twitter for Android

Tweet etkinliğini görüntüle

1 Retweet 4 Beğeni

Hasan ALİŞAN @alisan_hasan · 27 Mar
@alisan_hasan adlı kişiye yanıt olarak
Sebze ve meyveler tüketicilerce temas etmeden, doğrudan pazarcı esnafı tarafından hijyen koşullarına dikkat edilerek poşetlenecek ve satışı yapılacak. Pazar/satış yerleri en geç saat 19:00'a kadar faaliyet yürütebilecek; buna yönelik tebliğatlar pazar esnafına yapılacaktır.

1 2

Hasan ALİŞAN
@alisan_hasan

Devlet covid-19 salgını nedeni ile iş yerlerinin çoğunluğunu haklı gerekçelerle kapatmakta ve halkı sokağa çıkılamamaya davet ederken bazı işyerlerinin açık kalması ekonomik açıdan daha zararlı olduğu gerçektir acaba sokağa çıkma yasağı gelmesi bu durumdan daha iyimi olur acaba.

ÖS 1:50 · 27 Mar 2020 · Twitter for Android

Tweet etkinliğini görüntüle

7 Beğeni

Hasan ALİŞAN
@alisan_hasan

Coronavirüsle mücadele döneminde hizmetlerine devam eden SESOB binası dezenfekte edildi.
Katkılarından dolayı @ErenlerBelediye 'ne teşekkür ediyoruz.
@fevzikilic54_
#SESOB #Erenler #Sakarya

ÖS 2:39 · 7 Nis 2020 · Twitter for Android

Hasan ALİŞAN
@alisan_hasan

5362 sayılı Esnaf ve Sanatkarlar Meslek Kuruluşları Kanunu'na göre faaliyet gösteren meslek odaları, Covid-19'un hayatımızın her alanını etkilediği bu günlerde hem vatandaşa hem de üyesi olan esnaf ve sanatkarlara yardımcı olmak, sorunlarını çözmek ve denetimlerini yapmak zorunda

ÖÖ 11:00 · 30 Mar 2020 · Twitter Web App

Tweet etkinliğini görüntüle

2 Retweet **10** Beğeni

Hasan ALİŞAN @alisan_hasan · 30 Mar
@alisan_hasan adlı kişiye yanıt olarak
Kanunun öngördüğü faaliyetleri yerine getirmeyen meslek odaları ve fırsatçılık yapıp fiyat artışı, stokçuluk yapan esnaf sanatkârlar hakkında ilgili kanunun birliğimize verdiği yetki ile gerekli işlemler yapılacak, disiplin kuruluna sevk edilecektir.

1 1

Hasan ALİŞAN @alisan_hasan · 30 Mar
Sıkıntılı bir süreçten geçtiğimiz bu günlerde kırgınlıkları ve dargınlıkları geçmişte bırakarak birlik, beraberlik ve dayanışma içinde sıkıntılara göğüs germek, karşılıklı fedakârlıklar yapmak.

1 3

Hasan ALİŞAN @alisan_hasan · 30 Mar
birbirimize elimizden geldiğince yardımcı olmak COVİD-19 salgının neden olduğu sağlık riskleri ile birlikte oluşan ekonomik ve sosyal problemlerle baş etmede çok önemlidir.
#SESOB #Sakarya #COVID19

3

Hasan ALİŞAN
@alisan_hasan

COVID19 salgını ile mücadele ettiğimiz bu zorlu günlerde, her türlü tedbirimizi alıp hem çalışanlarımızı hem vatandaşlarımızı koruyarak hizmete devam etmekteyiz.
Esnaf ve sanatkarlarımızın yanındayız.
#EsnafveSanatkarlar #Sakarya #SESOB #COVID19

Hasan ALİŞAN
@alisan_hasan

Coronavirüs tan dolayı işyerini kapatan ve kapatacak olan esnaf ve sanatkârlarımızın yanında çalışanların ücretini verebilmek için Türkiye iş kurumuna müracat ederek kısa çalışma ödeneğinden yararlanmak isteyelerin açısından önemli olup kısa sürede müracat etmemiz gerekmektedir

ÖÖ 9:49 · 2 Nis 2020 · Twitter for Android

Tweet etkinliğini görüntüle

Hasan ALİŞAN
@alisan_hasan

KOSGEB, Koronavirüs salgınının ekonomik etkilerinin azaltılması kapsamında; KOSGEB kredi ödemeleri devam eden işletmelerin Nisan, Mayıs, Haziran ayları ödemelerin, ilgili krediye ilişkin vade sonuna ilave 3 ay olacak şekilde eklenerek faizsiz olarak ödenebilmesi kararı almıştır.

ÖS 3:01 · 8 Nis 2020 · Twitter for Android

Tweet etkinliğini görüntüle

3 Beğeni

Hasan ALİŞAN @alisan_hasan · 8 Nis
@alisan_hasan adlı kişiye yanıt olarak
Erteleme ile ilgili herhangi bir başvuru alınmayacaktır. Tüm süreç KOSGEB daire başkanlığı tarafından gerçekleştirilecek olup, erteleme işlemini kabul etmeyip ödeme yapmak isteyen işletmeler ödeme yapabileceklerdir.
#Sakarya #SESOB #KOSGEB

2

← **Tweet dizisi**

Hasan ALİŞAN
@alisan_hasan

Tsunaminin Sesi: Limit Yok
Her ülkede farklı hissedilmekle birlikte dünyamız çok zor bir dönemden geçiyor. İnsanlık olarak, bu felaketin üstesinden bilimin ışığında hep birlikte geleceğiz buna hiç şüphe yok. Her zaman olduğu gibi zor günlerimizde bilim bize rehberlik yapacak.

ÖS 2:30 · 10 Nis 2020 · Twitter Web App

Tweet etkinliğini görüntüle

5 Retweet **14** Beğeni

Hasan ALİŞAN @alisan_hasan · 10 Nis
@alisan_hasan adlı kişiye yanıt olarak
Bilim insanları ve siyaset yapıcılar, Haziran sonu gibi hayatın normale dönebileceğini öngörüyorlar. Umalım umulduğu gibi olsun. Her ülkede farklı hissedilen bu felaket her şehirde daha bir farklı hissediliyor

1 1

Hasan ALİŞAN @alisan_hasan · 10 Nis
Felaket kelimesinin çok olumlu bir anlamı yok. Yok ama bazı şehirlerle/beldelerle de çok sık birlikte anılıyor. Bu şehirlerden biri de hiç kuşkusuz: SAKARYA! Deprem felaketi ortalama her 30 yılda bir vurur bu şehri.

1 1

Hasan ALİŞAN @alisan_hasan · 10 Nis
Asrın felaketi dediğimiz 1999 depremi de en çok bizi vurmuştu. Bu korona virüs belası çıktığında, bari bu felakette en çok etkilenenlerden olmayalım diye dua ettim. Galiba dualarım kabul olmadı. Açıklanan rakamlarda yine ilklerdeyiz.

1 1

Hasan ALİŞAN
@alisan_hasan

Adapazarı İlçesi Umumi Hıfzıssıhha Meclisi Kararları doğrultusunda; Çark Caddesi, Kanara Sokak, Dr. Nuri Bayar Caddesi, Haliç Caddesi ve İtfaiye Caddesinde bulunan tum iş yerlerinin çalışma saatleri hafta içi 12:00-17:00 arası olacak ve hafta sonu tamamen kapalı olacaktır.

ÖS 9:49 · 9 Nis 2020 · Twitter for Android

Tweet etkinliğini görüntüle

2 Retweet **7** Beğeni

Hasan ALİŞAN @alisan_hasan · 9 Nis
@alisan_hasan adlı kişiye yanıt olarak
Ayrıca daha önce alınan 27 Mart 2020 tarihli karar doğrultusunda Katlı Pazar girişi 09:00-19:00 arasında açık tutulacaktır.
#SESOB #Sakarya #COVID19
1 · 2

Hasan ALİŞAN @alisan_hasan · 10 Nis
Sınavlarda hep öğrencilerin bilmediği yerlerden soru gelirmiş. Bu sınav da öyle ilk başta çalışmadığımız yerden soru geldi: Sağlıktan!
1 · 1

Hasan ALİŞAN @alisan_hasan · 10 Nis
Ya sonrası, çok bildik yerlerden sorular gelmeye başladı. Sorular bildik yerden geldi de cevaplar bilinmedik ti! Ya da soruların cevapları bizim bilgimizi aşıyordu!
1 · 1

Hasan ALİŞAN @alisan_hasan · 10 Nis
Bu virüs belası sürecinde hemen her ülke kendi ekonomik gücü nispetinde sağlıkla ve ekonomiyle ilgili programlar açıklıyor. Sağlıkla ilgili faaliyetleri hayatiyet arz ettiği için çok ön planda.
1 · 1

Hasan ALİŞAN @alisan_hasan · 10 Nis
Bilim insanlarının açıkladığına göre de sürecin kontrol altına alınması neredeyse 60 günü buluyor. Yani biz bugün itibariyle daha yolun ortasında bile değiliz. Dedim ya sağlık tedbirleri ile günü kurtarmaya çalışıyoruz. Öldüysek bir şekilde gömülüyorlar.
1 · 2

Hasan ALİŞAN @alisan_hasan · 10 Nis
Ya ölmediysek! O zaman işte hayat başlıyor
1 · 2

Hasan ALİŞAN @alisan_hasan · 10 Nis
Hükümetimiz ölmeyenlere yönelik tam 16 paketi aynı anda devreye soktu. Paket paket içinde, paket içinde paket!
1 · 2

Hasan ALİŞAN @alisan_hasan · 10 Nis
Mesela Hükümet Kredi Garanti Fonu kefaletiyle bankaları esnaf ve sanatkara kredi vermeye teşvik ediyor. Bankaların cevabı çok tanıdık: Limit Bitti!
1 · 2

Hasan ALİŞAN
@alisan_hasan

İçişleri bakanlığı tarafından 10 Nisan 2020 saat 24:00 ile 12 Nisan 2020 tarihi saat 24:00 arasında sokağa çıkma yasağı ilan edilen 31 il arasında Sakarya da bulunmaktadır.
Tedbirleri dikkate almamız; salgının yayılmasını önlemek ve toplumsal sağlığımız için mühimdir.

ÖS 10:59 · 10 Nis 2020 · Twitter for Android

Hasan ALİŞAN @alisan_hasan · 10 Nis
Banka çalışanın rahatlıkla ifade ettiği "Limit Bitti" lafı, esnaf ev sanatkârlar için aslında tsunami öncesi uğultu demek. Kulakları sağır eden uğultu!
Esnaf ev Sanatkâr uğultular arasında düşünmeye başlar: üst üste gelecek ödemeler, kira, çırakların harçlıkları, evin taşesi!
1 · 2

Hasan ALİŞAN @alisan_hasan · 10 Nis
Gelmekte olan tsunaminin dalga boyu çok ama çok aşacak Esnaf ve Sanatkarı!
Banka çalışanın cümlesiyle başlayan uğultuya son zamanlarda başka bir uğultu daha eklendi: Sosyal Fatura!
1 · 2

Hasan ALİŞAN @alisan_hasan · 10 Nis
Patronlar dertlerini anlatabiliyor, işçiler emekten kaynaklanan gücünü kullanabiliyor. Ya biz? Yani Esnaf ve Sanatkarlar!
1 · 2

Hasan ALİŞAN @alisan_hasan · 10 Nis
Herkesin evinde ailesiyle oturduğu, canını düşündüğü bir dönemde, biz de evlerimizde ailelerimizle oturmak, istemiyoruz mu sanıyorsunuz.
1 · 2

Hasan ALİŞAN @alisan_hasan · 10 Nis
Klavye kahramanları, bankamatikli yaşamlar, maaşlı memurlar çoluk çocuğunun rızkı için bir berberin gece yarısı birilerinin evine gitmeleri anlayamaz. Lütfen bakın sosyal medyada dolaşan haberlere. Virüsün bütün faturası adeta esnaf ve sanatkarlara kesiliyor.
1 · 2

Hasan ALİŞAN @alisan_hasan · 10 Nis
Unutmayın biz toplumdaki kılcal damarlarıyız!
1 · 2

Hasan ALİŞAN @alisan_hasan · 10 Nis
Uğursuz "felaket" kelimesinin fazlaca sevdiği şehir Sakarya!
1 · 2

Hasan ALİŞAN
@alisan_hasan

Coronavirus salgınının yayılmasını engellemek için, uyulması gereken kurallara ilişkin olarak ek tedbirler alınmıştır;

ÖS 6:29 · 10 Nis 2020 · Twitter for Android

Tweet etkinliğini görüntüle

3 Beğeni

Hasan ALİŞAN @alisan_hasan · 10 Nis
@alisan_hasan adlı kişiye yanıt olarak
Cadde ve sokak üzerinde kurulan: Perşembe günü Camili, Cumartesi günü Tepekum ve Karaman, Pazar günü Korucuk ve Güneşler mahallelerindeki semt pazaryerlerinin geçici olarak kapatılmasına.
1 · 1

Hasan ALİŞAN @alisan_hasan · 10 Nis
Üstü kapalı olan ve giriş çıkış kontrolünün sağlıklı bir şekilde sağlandığı Pazartesi günü Şeker, Salı Maltepe, Perşembe Ozanlar, Cuma Yağcılar ve Hizirtepe mahallelerindeki pazaryerlerinin daha önce belirtilen tedbirler kapsamında faaliyetlerine devam edilmesine karar verildi.
1

Hasan ALİŞAN @alisan_hasan · 10 Nis
Biz, ülkemizde şehir merkezi olarak pazar kavramının geçtiği tek şehir olmakla övünürüz. Pazar demek esnaf demektir. Mahallelerimizin adı bile esnaf isimlerinden gelir. Bizde Adapazarı kelimesi esnaf şehri olmakla aynı anlamı taşır.
1 · 2

Hasan ALİŞAN @alisan_hasan · 10 Nis
Sakarya Esnaf Odaları Birliği (SESOB) olarak, deprem felaketinde "Yıkık Kentte Esnaf Olmak" konulu araştırmalar yapmış belgesel çekmiştik.
1 · 4 · 5

Hasan ALİŞAN @alisan_hasan · 10 Nis
Biz, şimdi"Bitik Kentte, Yitik Esnaf" konu belgesellere konu olmak istemiyoruz. Biz yaşamak istiyoruz. Depremlerin yıkamadığı şehri, bir virüse yıktırmayın ne olur! Biz esnaf ve sanatkarlar inanın zenginlikte gözümüz yok sadece YAŞAMAK İSTİYORUZ!Bir şehir yaşamak istiyor.LÜTFEN!
1 · 5 · 7

Hasan ALİŞAN
@alisan_hasan

@alisan_hasan adlı kişiye yanıt olarak

Esnaf ve sanatkarlarımızın maske ihtiyaçlarının Valiliğimize iletilmesi sorumluluğunu da SESOB olarak biz üyelerimiz adına üstlenmiş bulunmaktayız.

ÖS 5:21 · 10 Nis 2020 · Twitter for Android

Tweet etkinliğini görüntüle

1 Beğeni

Hasan ALİŞAN @alisan_hasan · 10 Nis
@alisan_hasan adlı kişiye yanıt olarak
Başvuru yapmak için doldurmanız gereken form: sesob.org.tr/esnaf-ve-sanat ... adresinde mevcuttur. Ardından doldurduğunuz formu info@sesob.org.tr adresine ulaştırınız.
#Sakarya #SESOB #COVID19
1

Hasan ALİŞAN @alisan_hasan · 10 Nis
Yazık oluyor!
Virüsten haklı korumak için bakanlıkça ilan edilen sokağa çıkma yasağı kaosa dönüştü. Halkımız, devletimizin aldığı karara uymak istiyor.Ama hafta sonu ailesinin ihtiyacını da düşünmek zorunda.Haftalardır dikkatlice yürütülen çabalar, umarım bir gecede heba olmaz!

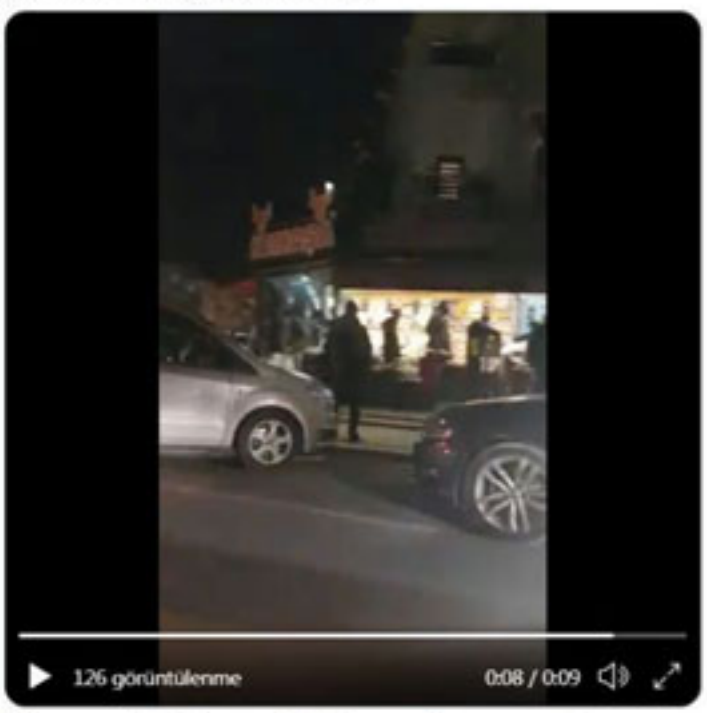

2 · 12

Hasan ALİŞAN
@alisan_hasan

Sakarya millet vekilimiz MHP gurup başkan vekili sayın @M_Levent_Bulbul e Sakarya Esnaf ve Sanatkârlarımızın coronavirusün yaratmış olduğu yaraların sarılması hususunda istek ve taleplerimize göstermiş olduğu duyarlılığa mensuplarım adına teşekkür ederim.

ÖS 12:22 · 11 Nis 2020 · Twitter for Android

Tweet etkinliğini görüntüle

Hasan ALİŞAN
@alisan_hasan

TESK Başkanı Bendevi Palandöken, Federasyon ve Birlik Başkanları ile Covid19 kapsamında telekonferans toplantı yaptık. Sakarya esnaf ve sanatkarlarının yaşadığı zorlukları, beklentilerini ilettik. Tavsiyelerimizi sunduk. Beklentilerimize karşılık bulabilmeyi temenni ediyoruz.

ÖS 2:55 · 13 Nis 2020 · Twitter for Android

**Coronavirus salgınının yayılmasını önlemek amacıyla;
Çark Caddesi ve Dr.Nuri Bayar Caddesi trafiğe kapalı kısımları, Hal Caddesi, İtfaiye Caddesi ile Atatürk Bulvarı başlangıç noktasından (Hilmi Kayın İş Merkezi Önü) trafiğe kapalı alanın başlangıcına kadar olan bölümün, çark caddesi ile bağlantılı olan Kanara, Hüseyin Rahmi, Papatya, Menekşe ve Gökalp Sokaklarının trafiğe kapalı olan kısımları ile Ambarlı ve Yavuz sokaklarında, İtfaiye Caddesi ile bağlantılı olan Yavuz, Lüleci, Saraçlar ve Postane Sokak ile bağlantılı 792 ve Bozkurt Sokaklarında bulunan tüm işyerlerinin
(Eczane ve Fırınlar hariç)
daha önce alınan Hıfzısıhha Kurulu tedbirlerine rağmen hareketlilik yoğun bir şekilde devam ettiğinden
14 Nisan 2020-19 Nisan 2020 tarihleri arasında geçici olarak tam gün kapatılmasına karar verilmiştir.
Ayrıca Katlı Pazar yerinin girişlerinin açık tutularak gıda ve temizlik ürünleri hariç
iş yerlerinin faaliyetlerinin geçici olarak durdurulması uygulaması devam edecektir.**

Hasan ALİŞAN
@alisan_hasan

17 Nisan 2020 Cuma gecesi 24:00'ten 19 Nisan Pazar gecesi saat 24:00'e kadar sokağa çıkma yasağı ilan edilmistir. Geçtiğimiz hafta sonu olduğu gibi mağduriyet yaşamamak ve toplum sağlığını korumak amacıyla; gereken önlem ve tedbirlerin zamanında alınması önem arz etmektedir.

ÖÖ 10:53 · 14 Nis 2020 · Twitter for Android

Tweet etkinliğini görüntüle

Hasan ALİŞAN
@alisan_hasan

Ulaşım sektöründeki meslek odası başkanları ile telekonferans yoluyla toplantı yaptık. Koronavirus dolayısıyla sektörde oluşan sorunları istişare ederek, öneri ve talepleri tartıştık.
#Sakarya #SESOB

ÖS 7:35 · 15 Nis 2020 · Twitter for Android

Hasan ALİŞAN
@alisan_hasan

Hıfzıssıhha Kurulu Toplantısına Esnaf ve Sanatkarlarımızın temsilcisi olarak katılma talebimizin Kaymakamlık tarafından kabulü ile bugünkü Adapazarı Hıfzıssıhha Kurulu toplantısına katılım sağladık.

ÖS 5:15 · 16 Nis 2020 · Twitter for Android

Tweet etkinliğini görüntüle

1 Retweet 12 Beğeni

Hasan ALİŞAN @alisan_hasan · 16 Nis
@alisan_hasan adlı kişiye yanıt olarak
Taleplerimizin hepsi henüz kabul görmüş değildir fakat bir başlangıç için kurul kararlarına katılmak önemli bir adımdır. Taleplerimizden biri: Yarından itibaren belirli cadde ve sokaklarda kapatılan işyerlerinin 10:00-15:00 saatleri arasında çalışmak üzere açılmasıydı.

1 1 5

Hasan ALİŞAN @alisan_hasan · 16 Nis
Taleplerimiz doğrultusunda alınacak resmi karan ilgili mercilerden beklemekteyiz.
Valiliğimize ve kaymakamlığımıza temsilciligimizi kabul ederek, alınan kararlarda esnaf ve sanatkarlarımızın sesi olmamızı kabul ettikleri için teşekkürlerimizi sunuyoruz.
#Sakarya #SESOB

1 6

Hasan ALİŞAN
@alisan_hasan

Bugün telekonferans yoluyla Olağanüstü Başkanlar Kurulu toplantısı yapıldı.
▪ Toplantıda;
Koronavirüs Tedbirleri ve Alınan Tedbirlerin Esnaf ve Sanatkarlarımıza Etkisi Kapsamında,
Birliğimize bağlı 61 Meslek Odası Başkanı ve Kredi Kooperatif Başkanları ile istişarelerde bulunduk.

ÖS 10:59 · 17 Nis 2020 · Twitter for Android

Tweet etkinliğini görüntüle

1 Retweet 15 Beğeni

Hasan ALİŞAN @alisan_hasan · 17 Nis
@alisan_hasan adlı kişiye yanıt olarak
▪ Üyeleri olan Esnaf ve Sanatkarlar adına yaşanan sorunları, istekleri ilettiler. Bizlerden de isteklerin karar vericilerden talep edilmesi istenmektedir.
#Sakarya #SESOB

6

Hasan ALİŞAN
@alisan_hasan

1) Sokağa çıkma yasağını Korona Virüsü ile mücadelede sonuç alma ve halk sağlığını koruma adına destekliyoruz. Alınan tedbirlerin zararını en çok görenler esnaf ve sanatkarlardır. Korona virüsünün bedelini en çok bizlerin ödüyor olması artık bıkkınlık veriyor.

ÖS 9:40 · 20 Nis 2020 · Twitter for Android

Tweet etkinliğini görüntüle

1 Retweet 20 Beğeni

Hasan ALİŞAN @alisan_hasan · 20 Nis
@alisan_hasan adlı kişiye yanıt olarak
2) Karar vericiler, ülke ekonomisinin yalnızca büyüklerini korumaktan vazgeçip esnaf ve sanatkarın gerçekten yanında olmalıdır. 23 Nisan resmi tatilinde bankalar kapalı malum. Acaba bu uzun sokağa çıkma yasağının sebebi bankaların kapalı olacak olması mı?

1 2 8

Hasan ALİŞAN @alisan_hasan · 20 Nis
3) Yoksa yegane sebep halk sağlığını korumak mı? Bu sorunun cevabının bankalar kapalı diye sokağa çıkma yasağı ilan edilmediği yönünde olmasını ümit ediyorum, aksi takdirde gerçekten yazık günah.

3 7

Hasan ALİŞAN
@alisan_hasan

Pandemi Sosyal Desteği; kısa çalışma/işsizlik ödeneğinden yararlanmayan, iş yeri kapanan ve etkilenen tüm esnaf ve sanatkarların başvurusuna açıktır.
Başvurular e-devlet üzerinden gerçekleştirilecektir ve her hane için bir kişinin başvurusu kabul edilecektir.

Hanelere 1000'er lira desteğin başvuru detayları belli oldu

Aile, Çalışma ve Sosyal Hizmetler Bakanlığı, Ekonomik İstikrar Kalkanı Paketi kapsamında hane başına 1000'er lira desteği içeren hane bazlı 3. faz sosyal destek programı için başvuruları e-Devlet üzerinden almaya başladı

EKONOMİK İSTİKRAR KALKANI PAKETİ

Pandemi Sosyal Destek Programı Faz 1

1-5 Nisan'da 2 milyon 111 bin haneye ödeme yapıldı

Pandemi Sosyal Destek Programı Faz 2

19 Nisan itibarıyla ihtiyaç sahibi **2 milyon 300 bin haneye** 1000'er lira nakdi yardımın ödemelerine başlandı

İlk iki fazdaki yardımlardan **4,4 MİLYON HANE YARARLANDI**

3. FAZ SOSYAL DESTEK PROGRAMI DETAYLARI

Başvurular e-Devlet kapısı üzerinden **20 Nisan itibarıyla başladı**

KİMLER 1000 LİRA NAKDİ DESTEĞE BAŞVURABİLİR?

Bakanlık, 3. fazda kapsamı genişletti

- Desteğe, Pandemi Sosyal Destek Programı Faz 1 ve Faz 2 kapsamında verilen 1000 liralık **nakdi destekten yararlanmamış olanlar** başvurabilecek
- Kamu işçileri, memurlar, emekliler ile İŞKUR'un Kısa Çalışma Ödeneği ile İşsizlik Ödeneği'nden faydalananların başvuruları değerlendirmeye alınmayacak
- Bu kıstasların dışında olan tüm haneler destek için başvuruda bulunabilecek

BAŞVURULARDA HANGİ YOL İZLENECEK?

- **e-Devlet üzerinden T.C. kimlik numarasının** son hanesi "0" olanlar pazartesi, "2" olanlar salı, "4" olanlar çarşamba, "6" olanlar perşembe ve "8" olanlar cuma günü başvuruda bulunabilecek
- Destek için **cumartesi ve pazar günleri** T.C. kimlik numarası ile ilgili sınırlama olmaksızın başvurabilecek
- **Başvurularda gelir kıstası şartı yok**
- Başvuranın iş ve sosyal durumu, aylık geliri, çocuk sayısı, kirada oturup oturmadığı, en son gelen su, gaz ve elektrik faturası bedelleri ile banka ve birikim bilgilerine ilişkin kapsamlı sorular yöneltiliyor

Hasan ALİŞAN
@alisan_hasan

1) Koronavirüsle mücadele kapsamında Ramazan ayı dolayısıyla ek tedbirler alındı. Milletçe toplu katılım gösterdiğimiz iftar, sahur gibi kalabalık grupları bir araya getiren hiçbir etkinliğe müsaade edilmeyecek.

ÖÖ 9:32 · 22 Nis 2020 · Twitter for Android

Tweet etkinliğini görüntüle

6 Beğeni

Hasan ALİŞAN @alisan_hasan · 22 Nis
@alisan_hasan adlı kişiye yanıt olarak
2)Ramazan süresince iftar saati ve hemen öncesinde oluşabilecek pide kuyrukları ve yoğunluğun oluşturacağı bulaş riskinin önlenmesi amacıyla: Fırınlardaki pide ve ekmek üretimi ile özel sipariş alımı IFTARDAN 2 SAAT ÖNCE sonlandırılacak.

Hasan ALİŞAN @alisan_hasan · 22 Nis
3) İftar vakitlerinin öncesinde oluşabilecek trafik yoğunluğu dikkate alınarak iftar saatinin EN AZ 3 SAAT ÖNCESİNDEN İTİBAREN belediyeler ile gerekli koordinasyon sağlanarak toplu taşımada kullanılan araç ve sefer sayısının arttırılması sağlanacak.

Hasan ALİŞAN @alisan_hasan · 22 Nis
4)Ramazan Fırsatçılarına Denetimler Artacak. Ramazan ayını ve Bayramı fırsat bilerek FAHİŞ FİYAT UYGULAMASI YAPAN işletmelere yönelik denetimler arttırılacak ve gerekli adli/idari işlemler ivedilikle yapılacak.

Hasan ALİŞAN
@alisan_hasan

1)4 günlük sokağa çıkma yasağında vatandaşın temel ihtiyaçlarının ve teknik servis destek ihtiyaçlarının karşılanması için bu hizmeti sağlayacak kişiler bu hizmeti vermek için dışarıda olduklarını belgelemek şartı ile hizmet verebilecektir.

ÖS 2:44 · 21 Nis 2020 · Twitter for Android

Tweet etkinliğini görüntüle

1 Retweet **5** Beğeni

Hasan ALİŞAN @alisan_hasan · 21 Nis
@alisan_hasan adlı kişiye yanıt olarak
2) Ramazan dolayısıyla da bu 4 günlük sürede lokanta ve restoranlar evlere paket servis şeklinde çalışabilecekler.

Hasan ALİŞAN @alisan_hasan · 21 Nis
3) Vatandaşlar da 23-24 Nisan 2020 Perşembe ve Cuma günleri saat 09:00-14:00 arası vatandaşlar araç kullanmamak şartıyla ikametlerine en yakın market ve bakkallara gidip gelebilecek.

Hasan ALİŞAN @alisan_hasan · 21 Nis
4) Bu şartlar ve istisnalar dışında kalan vatandaşların alınan önlemlere uyması virüsün yayılmasını önlemek amacıyla önemlidir.

Hasan ALİŞAN @alisan_hasan · 22 Nis
SESOB'un hizmet verdiği esnaf ve sanatkarlar ile çalışanlarının sağlığını korumak, bulaş riskini engellemek için:
bina girişine yerleştirilen alkolsüz ve klorbazlı dezenfeksiyon malzeme kullanılan sertifikalı sensörlü bir cihaz ile tedbirleri artırıldı.
#SESOB #Koronavirus

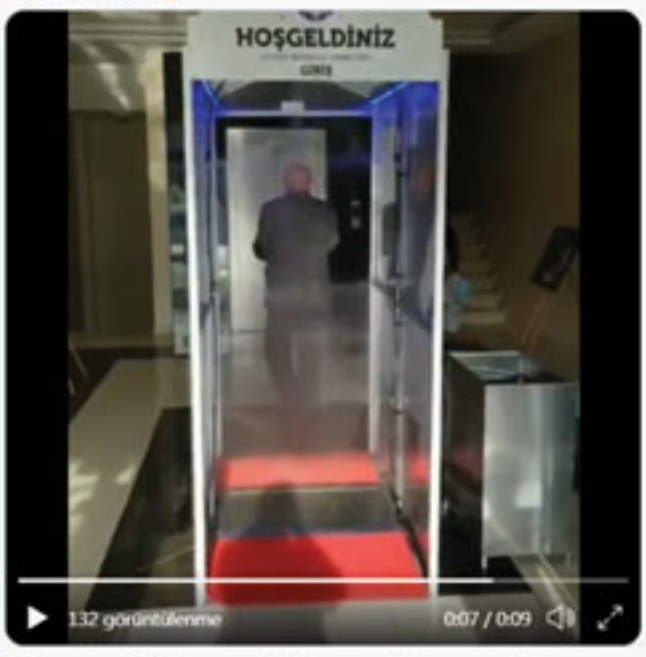

Hasan ALİŞAN
@alisan_hasan

Adapazarı Belediye Başkanı Sayın @ISIKSUMUTLU nun katkıları ile Adapazarı sınırları içindeki ihtiyaç sahibi 1000 esnaf ve sanatkâra alışveriş kartı verildi.
Başkan Işıksu'ya bu zor günlerde esnaf ve sanatkârlarımıza desteklerinden dolayı teşekkür ederiz
#SESOB #Sakarya #Adapazarı

ÖÖ 9:16 · 28 Nis 2020 · Twitter for Android

Tweet etkinliğini görüntüle

10 Retweet **1** Alıntı Tweet **38** Beğeni

Hasan ALİŞAN
@alisan_hasan

COVID-19 tedbirleri kapsamında Sakarya'nın da olduğu 31 ilde
1-2-3 Mayıs, Cuma Cumartesi ve Pazar günü olmak üzere sokağa çıkma yasağı ilan edilmiştir.
Ramazan Bayramına kadar hafta sonları kısıtlama devam edecektir.
Tedbirlere uymak bulaş riskini engellemek dolayısıyla mühimdir

ÖS 7:13 · 27 Nis 2020 · Twitter for Android

Tweet etkinliğini görüntüle

5 Retweet **5** Beğeni

Hasan ALİŞAN
@alisan_hasan

1) 30 Nisan 24:00 - 3 Mayıs 24:00 arası sokağa çıkma yasağı ilan edilmiş ve açık olabilecek iş yerlerine bakkal ve marketler yanısıra manavlar da eklenmiştir.
30 Nisan Perşembe günü market, bakkal ve manavların çalışma saatleri 08:00-23:00 olarak belirlenmiştir.

ÖÖ 11:31 · 29 Nis 2020 · Twitter for Android

Tweet etkinliğini görüntüle

3 Beğeni

Hasan ALİŞAN @alisan_hasan · 29 Nis
@alisan_hasan adlı kişiye yanıt olarak
2) 1 Mayıs Cuma günü ise market,bakkal ve manavlar 09:00-14:00 olarak çalışacaktır.
Aynı saatlerde adreslere servis de yapabileceklerdir.

Hasan ALİŞAN @alisan_hasan · 29 Nis
3) 2-3 Mayıs Cumartesi ve Pazar günleri kapalı olacaklardır.
1,2,3 Mayıs Cuma Cumartesi ve Pazar günleri ekmek ve tatlı üretiminin yapıldığı yerler açık olacaktır.
Cuma günü vatandaşın çıkamadığı saatler ve cumartesi pazar adreslere servis yapabileceklerdir.

Hasan ALİŞAN @alisan_hasan · 29 Nis
4) Koronavirüsü yenebilmek için hep birlikte tedbirlere uyalım, sağlığımızı koruyalım.
#Sakarya #SESOB #SokagaÇıkmaYasağı #COVID19

Hasan ALİŞAN
@alisan_hasan

11 Mayıs Pazartesi günü;
Berber, Kuaför ve Güzellik Salonları ile Alışveriş Merkezleri belirlenen çalışma kuralları çerçevesinde açılacaktır.
Diğer kapalı olan mesleklerin de kuralları belirlenerek açılmasını bekliyoruz.
#Sakarya #SESOB

ÖS 6:46 · 6 May 2020 · Twitter for Android

Tweet etkinliğini görüntüle

3 Retweet **10** Beğeni

Hasan ALİŞAN
@alisan_hasan

1) 08.05.2020 saat 24:00 ile 10.05.2020 saat 24:00 arasında Sakarya'nın da dahil olduğu 24 ilde sokağa çıkma yasağı ilan edildi. Bu kapsamda;
Sokağa çıkma kısıtlaması öncesinde 8 Mayıs Cuma günü market, bakkal ve manavlar saat 23:00'a kadar faaliyetlerine devam edebileceklerdir.

ÖÖ 10:52 · 7 May 2020 · Twitter Web App

Tweet etkinliğini görüntüle

2 Beğeni

Hasan ALİŞAN @alisan_hasan · 7 May
@alisan_hasan adlı kişiye yanıt olarak
2) 9 Mayıs Cumartesi ve 10 Mayıs Pazar günleri:
market, bakkal ve manavlar kapalı olacaktır.
Fırınlar ve tatlı üretiminin yapıldığı/satıldığı iş yerleri açık olacaktır.
Tatlı satışı yapan iş yerleri sadece eve/adrese servis şeklinde satış yapabileceklerdir.

Hasan ALİŞAN @alisan_hasan · 7 May
3) 10 Mayıs Pazar gününün "Anneler Günü" olması nedeniyle sokağa çıkma kısıtlaması olan 09.05.2020 Cumartesi ve 10.05.2020 Pazar günü evlere servis şeklinde hizmet sunmak üzere sadece çiçek satan iş yerleri açık olacaktır.
#Sakarya #SESOB #SokagaÇıkmaYasağı

Hasan ALİŞAN
@alisan_hasan

1) Mahalle/Semt pazarlarında giyim, oyuncak, züccaciye vb. ihtiyaç malzemelerinin satışına getirilen kısıtlama kaldırılmıştır. Bu kapsamda;
Her bir satış yeri arasında en az 3 metre mesafe olacaktır. Pazarcı esnafı maske kullanmak zorunda olacaktır.

ÖÖ 8:44 · 8 May 2020 · Twitter for Android

Tweet etkinliğini görüntüle

1 Retweet **6** Beğeni

Hasan ALİŞAN @alisan_hasan · 8 May
@alisan_hasan adlı kişiye yanıt olarak
2) 09:00-19:00 saatleri arasında faaliyet yürütebileceklerdir.
Kapalı alanlarda kurulan pazarlarda faaliyet gösteren esnaflar ikiye bölünerek
Haftanın her günü açık olan pazar yerlerinde: pazarcı esnafının bir gün %50'si sonraki gün diğer %50'si dönüşümlü çalışacaktır.

Hasan ALİŞAN @alisan_hasan · 8 May
3) Haftanın bir veya birden fazla günlerde faaliyet yürütülen pazar yerlerinde ise pazar kurulan gün sayısı 2 katına çıkarılarak (Haftanın 1 günü ise 2 güne. 3 gün ise 6 güne çıkarılacaktır.) pazarcı esnafının %50 oranda dönüşümlü çalışması sağlanacaktır.

Hasan ALİŞAN @alisan_hasan · 8 May
4) Açık ya da kapalı alanda kurulan pazarlarda esnaf sayısının iki katı kadar müşteri aynı anda pazar yerine girebilecektir.
Pazar yerinin girişine içeriye girebilecek maksimum müşteri sayısı asılacaktır.

Hasan ALİŞAN
@alisan_hasan

Daha önce Adapazarı İlçe Hıfzıssıhha Kurulu'nun aldığı karar gereği ilgili bölgelerde 13:00-18:00 olan çalışma saatleri yeni karar ile 11 Mayıs 2020 itibariyle 09:00-21:00 şeklinde belirlenmiştir.

ÖS 4:26 - 8 May 2020 - Twitter for Android

Tweet etkinliğini görüntüle

2 Retweet **5** Beğeni

Hasan ALİŞAN
@alisan_hasan

İçişleri bakanlığı taksilerle ilgili yeni genelge yayınladı. Genelgede virüse karşı önlemlere hassasiyetle uygulanarak devam edilmesi ve de yavaş yavaş kısa sürede normale dönmenin mesajını alıyoruz. icisleri.gov.tr/81-ile-ticari-...

ÖS 3:19 - 9 May 2020 - Twitter for Android

Hasan ALİŞAN
@alisan_hasan

1) Ülkemiz ve insanlık olarak geçirmekte olduğumuz zor dönemin bitmesini umut ediyoruz. Hayata dair zor ve topyekûn bir savaş veriyoruz. Bu savaşı da hep birlikte kazanacağız. Bu savaşın kazanılmasında emeği olan herkese, can-ı gönülden teşekkürü bir borç biliriz.

ÖS 4:16 - 13 May 2020 - Twitter Web App

Tweet etkinliğini görüntüle

2 Retweet **12** Beğeni

Hasan ALİŞAN @alisan_hasan · 13 May
@alisan_hasan adlı kişiye yanıt olarak
2) Biz, emeğiyle evine ekmek götürmeye çalışan onurlu, iyi niyetli ve devlet adabı bilen esnaf ve sanatkârız. Biz günlük rızkımızı kazanmanın mücadelesini veren, günlük kazandığına da şükretmesini bilen kanaatkâr ve kadirşinas insanlarız.

Hasan ALİŞAN @alisan_hasan · 13 May
3) Devletimizin aldığı kararlar karşısında boynumuz kıldan dahi incedir ama "gît öte" muamelesini de asla kabul etmeyiz.
Biz kimsenin malında gözü olmayan tok gözlü insanlarız. Ama rızkımız mevzu bahis olunca da sonuna kadar haklı mücadelemizi vermesini biliriz.

Hasan ALİŞAN @alisan_hasan · 13 May
4) Pandemi sürecinde alınan kararlardaki haksızlıktan bu yüzden defatle ve yüksek sesle haykırdık. Siyaset yapıcılarımız, bizim bu haykırışlarımızın arkasında hiçbir siyasi veya şahsi menfaatin olmadığını bildikleri için sesimizi duydular.

Hasan ALİŞAN @alisan_hasan · 13 May
5) Biz kadirşinas ve vefalı insanlarız. Biz, yapılan iyiliği bilen, kıymetini takdir eden ve bunu asla unutmayan insanlarız.
Bugün teşekkür günü.
Pandemi sürecindeki çığlıklarımıza cevap veren herkese teşekkür ediyoruz.

Hasan ALİŞAN @alisan_hasan · 13 May
6) "Biz zor durumdayız, onurluca yaşamak istiyoruz" dedik. Sakarya Büyükşehir Belediyesi (SBB) Başkanı ve Meclis üyeleri sesimizi duydular. Koronavirüsten dolayı mağdur olan iş yeri sahiplerine ekonomik destek paketi açıkladılar.

Hasan ALİŞAN @alisan_hasan · 13 May
7) Biz kanaatkar insanlarız. SBB Meclisimizin imkanları olsa, bize daha fazla katkı sağlayacağını biliyoruz.
Başta SBB Başkanı Ekrem Yüce olmak üzere, tüm meclis üyelerine tek tek teşekkürü borç biliriz.

Hasan ALİŞAN
@alisan_hasan

Teşekkür ederiz @ekremyuce
#SakaryaBüyükşehirBelediyesi #SESOB

Hasan ALİŞAN
@alisan_hasan

Adapazarı İlçe Hıfzısıhha Kurulu Kararı gereğince Adapazarı'nda bulunan sokak ve caddelerdeki iş yerlerine getirilmiş olan çalışma saati kısıtlaması 20, 21 ve 22 Mayıs tarihleri için kaldırılmıştır.

ÖS 2:28 · 15 May 2020 · Twitter for Android

Hasan ALİŞAN
@alisan_hasan

❗ COVID-19 KAPSAMINDA YENİ KARARLAR;

1 ▪ Şehirlerarası seyahat sınırlaması 1 Haziran'dan itibaren tamamıyla kaldırılmıştır.
▪ İdari izinde bulunan, esnek çalışma sisteminde olan kamu personeli 1 Haziran tarihi itibarıyla normal mesaiye başlayacak.

ÖS 8:54 · 28 May 2020 · Twitter for Android

Tweet etkinliğini görüntüle

5 Retweet **11** Beğeni

Hasan ALİŞAN @alisan_hasan · 28 May
@alisan_hasan adlı kişiye yanıt olarak
2) ▪ Sağlık Bakanlığı tarafından tanımlanan kronik hastalığı olan kamu personelinin durumları kurumlarınca takip edilecek.
▪ 65 yaş üstünün sokağa çıkma sınırlaması ve pazar günleri 14.00-20.00 saatleri arasında istisna kapsamında olması devam edecek.

Hasan ALİŞAN @alisan_hasan · 28 May
3) ▪ İşletme sahibi 65 yaş üstü vatandaşlarımız maske, mesafe, temizlik şartına riayet şartıyla işinin başında bulunabilecektir.

Hasan ALİŞAN @alisan_hasan · 28 May
4) ▪ 20 yaş altıyla ilgili sokağa çıkma uygulamasını da 18 yaşa indirilmiştir. 0-18 yaş grubunun tamamı Çarşamba- Cuma günleri 14.00-20.00 saatlerinde sokağa çıkma kısıtlamasına tabi olmayacak.

Hasan ALİŞAN @alisan_hasan · 28 May
5) ▪ 1 Haziran itibariyle restoran, kafe, pastane, kıraathane, çay bahçeleri, kaplıcalar saat 22.00'ye kadar hizmet vermeye başlayacak. Eğlence mekanları ile nargile satışı bu kapsamın dışındadır.

Hasan ALİŞAN @alisan_hasan · 28 May
6) ▪ Hayvan satış yerleri 1 Haziran'da yeniden faaliyete geçebilecek.
▪ Kıraathaneler 1 Haziran'dan itibaren belirlenen şartlar dahilinde faaliyetlerini sürdürebilecektir.

Hasan ALİŞAN
@alisan_hasan

Sakarya İl Hıfzıssıhha Kurulu Kararı gereğince Berber, kuaför ve güzellik salonları 20, 21 ve 22 Mayıs 2020 (Çarşamba, Perşembe, Cuma) tarihlerinde çalışma saatleri sabah 09:00 gece 02:00 olacaktır.
#SESOB #Sakarya

ÖS 12:45 · 20 May 2020 · Twitter for Android

Tweet etkinliğini görüntüle

2 Retweet **5** Beğeni

Hasan ALİŞAN
@alisan_hasan

1 Mayıs-12 Haziran 2020 tarihleri arasında Mesleki Eğitimin uzaktan yapılamamasından dolayı; belirtilen dönemde mesleki eğitim gören öğrenci/çıraklar ücretsiz izinli sayılacak, işletmelerde mesleki eğitime aktif devam eden 18 yaş ve üzeri öğrenci/çırakların ücretleri ödenecektir

ÖÖ 10:39 · 21 May 2020 · Twitter for Android

Tweet etkinliğini görüntüle

Hasan ALİŞAN
@alisan_hasan

Sakarya Büyükşehir Belediyesi Ekonomik Destek Paketi kapsamında ilgili oda başkanları ile detayları görüşmek üzere toplantı düzenlendi. Esnaf ve sanatkarımıza hayırlı olsun.

ÖS 2:39 · 29 May 2020 · Twitter for Android

Hasan ALİŞAN
@alisan_hasan

İçişleri Bakanlığınca tüm şehir içi toplu taşıma ve servis araçlarının %50 taşıma oranı kaldırılacaktır. Ayakta yolcu alınmayacak olup ruhsatlarda kayıtlı sayı uygulanacaktır.

ÖS 5:11 · 1 Haz 2020 · Twitter for Android

Tweet etkinliğini görüntüle

Hasan ALİŞAN @alisan_hasan · 2 Haz

Hazine ve Maliye Bakanlığı tarafından "Konut, Taşıt, Tüketici, Tatil Kredisi" olarak açıklanan 4 aylık finansman paketinin esnaf ve sanatkarlarımızın ekonomik ve sosyal hayatına olumlu etki edeceği düşüncesiyle, kararı memnuniyetle karşılıyoruz.

4

Hasan ALİŞAN
@alisan_hasan

1) İçişleri Bakanlığı tarafından uyulması gereken kurallar ve alınması gereken önlemlere ilişkin 5 Haziran 2020 (Yarın) eş zamanlı denetimler yapılacaktır.

ÖS 4:20 · 4 Haz 2020 · Twitter for Android

Tweet etkinliğini görüntüle

3 Retweet **3** Beğeni

Hasan ALİŞAN @alisan_hasan · 4 Haz
@alisan_hasan adlı kişiye yanıt olarak
2) Denetimler: Berber Kuaför ve Güzellik Merkezlerine, Ticari Taksilere, Pazar Yerlerine, Şehiriçi ve Şehirlerarası Toplu Taşımalara, Kahvehanelere, Lokanta Restaurant Kafe vb yerlere.

1

Hasan ALİŞAN @alisan_hasan · 4 Haz
3) Günübirlik Hamam, Sauna, Kaplıca ve Kapalı Yüzme Havuzlarına, Avm lere, Spor Merkezleri/Tesislerine, Sahil ve Plajlara, Park ve Piknik Alanlarına, Konaklama Tesislerine, yapılacaktır.

1 1

Hasan ALİŞAN @alisan_hasan · 4 Haz
4) Esnaf ve Sanatkarlarımızın mağduriyet yaşamaması için gerekenlerin yapılması önemlidir.
#SESOB #Sakarya

2

Hasan ALİŞAN
@alisan_hasan

Futbol liglerinin 12 Haziran itibariyle başlaması kararı alındı. Karar vericilerin maçların bitiş saatlerini dikkate alması, cafe ve restoranların çalışma saatlerinin tekrar gözden geçirilmesi gerekmektedir.

ÖS 6:55 · 8 Haz 2020 · Twitter for Android

Tweet etkinliğini görüntüle

3 Retweet **7** Beğeni

Hasan ALİŞAN
@alisan_hasan

İçişleri bakanlığı kararı gereği lokanta ve restoranlar 22:00 itibari ile oturarak müşteri kabul etmeyeceklerdir. Gel al ya da eve servis şeklinde hizmet verecek lokanta ve restoranlar saat 24:00 a kadar faaliyet gösterebilecektir.

ÖS 6:56 · 5 Haz 2020 · Twitter for Android

Hasan ALİŞAN
@alisan_hasan

1) LGS ve YKS sınavları dolayısıyla 20 Haziran Cumartesi ve 27 Haziran Cumartesi günleri 09:30-15:00 arasında ve 28 Haziran Pazar günü 09:30-18:30 arasında sokağa çıkma yasağı ilan edilmiştir.

ÖS 8:17 · 18 Haz 2020 · Twitter for Android

Tweet etkinliğini görüntüle

3 Retweet **6** Beğeni

Hasan ALİŞAN @alisan_hasan · 18 Haz
@alisan_hasan adlı kişiye yanıt olarak
2) Vatandaşlar zorunlu ihtiyaçlarının karşılanması ile sınırlı olmak ve araç kullanmamak
şartıyla (engelli vatandaşlarımız hariç) ikametlerine en yakın fırın, unlu mamul ruhsatlı iş
yerleri, market, bakkal, manav, kasap, kuruyemişçi ile tatlıcılara gidip gelebilecektir.

1

Hasan ALİŞAN
@alisan_hasan

Marketler, pazar/satış yerleri, berber, guzellik salonu/merkezi, kuaför vb. iş yerleri ile alışveriş merkezleri çalışma saatlerine yönelik kısıtlamalar kaldırılmıştır. Ruhsatlarında belirtilen saat aralıklarında faaliyette bulunabileceklerdir.
#SESOB #Sakarya

ÖS 7:52 · 1 Tem 2020 · Twitter for Android

Tweet etkinliğini görüntüle

Hasan ALİŞAN
@alisan_hasan

SBB Ekonomik Destek Paketi kapsamında verilen Mazot Desteğini esnaflarımıza ulaştırmak adına ilgili oda başkanlarımız ile birlikte Büyükşehir Belediye Başkanı Ekrem Yüce ve ekibi ile bir araya geldik. Kendisine ulaşım sektöründeki esnaflarımız adına teşekkür ediyoruz. @ekremyuce

ÖS 7:00 · 19 Haz 2020 · Twitter for Android

Hasan ALİŞAN
@alisan_hasan

1)Kısa çalışma ödeneğinden mevcutta yararlananların bu imkandan faydalanma süresinin 1 ay daha uzatılması ve bununla bağlantılı olarak iş fesih sınırlaması ve nakti ücret desteğinin 1 ay daha devam etmesi esnaf ve sanatkarımız için çok olumlu bir adımdır.

ÖS 10:05 · 29 Haz 2020 · Twitter for Android

Tweet etkinliğini görüntüle

2 Retweet **6** Beğeni

Hasan ALİŞAN @alisan_hasan · 29 Haz
@alisan_hasan adlı kişiye yanıt olarak
2)Emeği geçenlere teşekkür ederiz. Ancak henüz açılamayan iş yerlerimizin de en kısa sürede açılarak normal hayata dönülmesi en büyük beklentimizdir. @ZehraZumrutS
2

Hasan ALİŞAN @alisan_hasan · 1 Tem
SBB Ekonomik Destek Paketi kapsamında 1000 TL Mazot Desteği kullanımı için temin edilen anahtarlar, ilgili oda başkanlarına teslim edilmeye başlandı. Ulaşım sektöründeki esnaflarımıza hayırlı olsun.
#Sakarya #SESOB

Hasan ALİŞAN
@alisan_hasan

Covid-19 tebdirleri alınarak açılan iş yerlerinin tamamının alınan tedbirleri uygulaması önem arz etmektedir. Salgının yayılmasının engellenmesi için ilgili meslek mensuplarının tedbirleri yalnızca denetim günü değil her gün hassasiyetle uygulaması zorunludur. #Sakarya #SESOB

ÖS 4:06 · 7 Tem 2020 · Twitter for Android

Tweet etkinliğini görüntüle

Hasan ALİŞAN
@alisan_hasan

1) Esnaf ve sanatkarlarımızın Kredi ve Kefalet Kooperatifleri aracılığıyla kullandıkları kredilerden takipte olanlar yapılandırılmıştır.

ÖS 4:59 · 13 Tem 2020 · Twitter for Android

Tweet etkinliğini görüntüle

1 Retweet **3** Beğeni

Hasan ALİŞAN @alisan_hasan · 13 Tem
@alisan_hasan adlı kişiye yanıt olarak
2) 30 Haziran 2020 tarihinden önce kredi borcu takibe düşen esnaf ve sanatkarlarımızın Kredi kefalet kooperatifine yazılı olarak başvurmaları ve talepte bulunmaları halinde yeniden yapılandırmadan faydalanması mümkün olacaktır.

Hasan ALİŞAN @alisan_hasan · 22 Tem
1) Bugün şehir içi ve şehirlerarası toplu ulaşım araçları, ticari taksiler, berber, kuaför, düğün salonları restoran, kafe, kıraathane, pazarlar, kültürel aktivite yerleri, lunapark vb. yerlerde her bir iş yeri için alınan Covid-19 tedbirleri denetlenecek.
1 3 11

Hasan ALİŞAN @alisan_hasan · 22 Tem
2) Tedbirlere uymak hem sağlık açısından hem ekonomik açıdan normalleşme için mühimdir. Denetim için değil hayatımız için tedbirlere uyalım.
3

Hasan ALİŞAN @alisan_hasan · 21 Tem

Bugün itibariyle lokanta, restoran, kafe, çorbacı, kokoreççi, çiğ köfteci, kahvehane, çay bahçesi, dernek lokali vb. işletmelerin çalışma saatlerine yönelik kısıtlamalar kaldırılmıştır.
#Sakarya #SESOB

1 · 3

Hasan ALİŞAN @alisan_hasan · 23 Tem

Halkbank'ın Kovid-19 salgını nedeniyle zarar gören esnaf ve sanatkârların düşük faizli kredi kullanıdınlmasına ilişkin kararlar kapsamındaki kredi borçlarını ertelenmesi kararını memnuniyetle karşılıyoruz. Karar vericileri bu karardan dolayı tebrik ediyoruz.
#Sakarya #SESOB

HALKBANK

3 · 8

Hasan ALİŞAN @alisan_hasan · 24 Tem

Berberlerde jilet/ustura ile sakal tıraşı yapılması yasağı kalkmıştır. Berber camiasına hayırlı uğurlu olsun.
Kararı memnuniyetle karşılamakla birlikte işyeri kapalı ya da işlemleri kısıtlanan esnaf ve sanatkarlarımız için de benzer kararlar bekliyoruz.

1 · 6

Hasan ALİŞAN @alisan_hasan · 30 Tem

Bazı kalemlerde KDV nin aşağı çekilmesi piyasada olumlu etki yaratacağına inanıyorum.Karar vericilerimizi tebrik ediyorum.Piyasanın hareketlenmesi için dahada atılacak adımları bekliyoruz.Pandemi süresinde kapanan iş yerlerimizin de açılması bizler için bayram hediyesi olacaktır.

1 · 5

Hasan ALİŞAN @alisan_hasan · 6 Ağu

6 Ağustos (Bugün) yapılacak olan denetimlerde tüm esnaf ve sanatkarlarımız sadece bugün değil Covid19 ile mücadele ettiğimiz her gün kurallara uygun ve temkinli davranılmalı.
#SESOB #Sakarya #Covid19

2 · 1 · 6

Hasan ALİŞAN @alisan_hasan · 6 Ağu

1) Tedbirli normalleşme sürecinde olduğumuz bu günlerde her alan gibi pandemi sürecinde kapalı olan Kahvehaneler için de tedbirler alınarak esnetmeler yapılmalıdır.
Kahveci esnaf ve sanatkarlarımız sadece çay hizmeti vererek geçimlerini sağlamakta zorlanmaktadırlar.

3 · 6 · 12

Hasan ALİŞAN @alisan_hasan · 6 Ağu

2) Türk kültüründe önemli yeri olan kahvehanelerdeki oyunlar artık gerekli tedbirler alınarak oynanabilmelidir. Kültürümüze sahip çıkmalı ve Kahveci esnaf ve sanatkarlarımıza destek olunmalı. Covid-19'un bedelini sadece birkaç meslek mensubları ödememeli.
#Sakarya #SESOB

5 · 7

Hasan ALİŞAN @alisan_hasan · 6 Ağu

Kontrollü Sosyal Hayat kapsamında yapılan denetimlerde İçişleri Bakan Yardımcısı Muhterem İnce,Sakarya Valisi Çetin Oktay Kaldırım,Sakarya Büyükşehir Belediye Başkanı Ekrem Yüce ve Serdivan Belediye Başkanı Yusuf Alemdar ile birlikte sahada aktif rol aldık.
#SağlıkİçinHepimizİçin

1 · 3 · 7

Hasan ALİŞAN @alisan_hasan · 18 Ağu

1) 19 Ağustos 2020 (Yarın) valinin yönetim ve koordinasyonunda denetim gerçekleştirilecektir. Konaklama tesisleri, alışveriş merkezleri, pazar yerleri, sosyete pazarları, lokanta, kafe, restoran, kahvehane, kıraathane, çay bahçesi, düğün ve nikah yapılan yerler, berber, kuaför,

1 · 2 · 8

Hasan ALİŞAN @alisan_hasan · 18 Ağu

2)İnternet kafe, şehir içi ve şehirlerarası toplu ulaşım araçları, ticari taksiler, piknik alanları, lunapark, halı sahalar, bilardo salonları kontrol edilecek. Sağlığımız için, ekonomik ve sosyal açıdan normalleşme için yalnız denetimlerde değil her gün temkinli olmak önemlidir.

1 · 6

Hasan ALİŞAN @alisan_hasan · 10 Eyl

Sakarya Esnaf ve Sanatkarlar Odaları Birliği Olağan Başkanlar Kurulu Toplantısını bu yıl Koronavirüs dolayısıyla telekonferans yoluyla gerçekleştirdik.
Katılımlarından dolayı meslek odası başkanlarına ve esnaf sanatkarlar kredi kefalet kooperatifi başkanlarına teşekkür ederim.

3 · 12

Hasan ALİŞAN @alisan_hasan · 16 Eki

1) Pandemi döneminde esnaf ve sanatkarlarımız zaten zor durumdayken hatta kepenk kapatıyorken, bir de festivallerin bu denli artması ve yerel yönetimlerce onaylanıyor olması "düşene bir tekme de sen at" atasözünü akla getirmektedir.

1 · 4 · 16

Hasan ALİŞAN @alisan_hasan · 16 Eki

2) Bu iş artık çığından çıkmıştır. Festivaller şehri olduk! Zaten sağlık açısından da böyle bir dönemde doğru değildir ve yasaktır.

1 · 2 · 7

Hasan ALİŞAN @alisan_hasan · 16 Eki

3) Birileri para kazansın diye esnaf ve sanatkarlar daha da zor duruma düşürülüyorlar. Esnaf ve sanatkarın dayanacak gücü kalmamıştır. Bu konuda izin verenlerin derhal iptal etmeleri şehrimizin kalkınması esnaf ve sanatkarımızın ayakta durabilmesi için mühimdir.

2 · 7

Hasan ALİŞAN @alisan_hasan

❗ İçişleri Bakanlığı genelgesi doğrultusunda; Valiler ve kaymakamlar tarafından, 15 Mart tarihi itibariyle faaliyet konusu gazino, pavyon, diskotek, bar, birahane, taverna veya gece kulübü olup belediye ve il özel idarelerine müracaat eden,

ÖS 8:36 · 15 Eyl 2020 · Twitter for Android

Tweet etkinliğini görüntüle

1 Retweet 2 Beğeni

Hasan ALİŞAN @alisan_hasan · 15 Eyl
@alisan_hasan adlı kişiye yanıt olarak
bu tarihten sonraki eski ruhsatını iptal ederek yeniden ruhsat almak suretiyle ana faaliyet konusunu değiştiren ya da ruhsatına tali faaliyet konusu ekleyen işyerlerinin listeleri belediyelerden ve il özel idarelerinden alınacak.

Hasan ALİŞAN @alisan_hasan · 15 Eyl
Faaliyet değişikliği istemeleri durumunda İşyeri Açma ve Çalışma Ruhsatlarına İlişkin Yönetmelik çerçevesinde eski ruhsatın iptal edilip yeniden ruhsatlandırma işlemi yapılması gerektiği genelgede belirtildi.

Hasan ALİŞAN @alisan_hasan · 15 Eyl
Bu işyerlerine yönelik denetim faaliyetleri yoğunlaştırılacak.
Aykırı durumda çalışmasına müsaade edilmeyecek ve adli işlem başlatılacaktır.

Hasan ALİŞAN @alisan_hasan · 20 Eki
1) Milli Eğitim Bakanlığı tarafından 13.03.2020'den itibaren kapalı olan MEB'e bağlı resmi kurumlardaki kantinlerin 19.10.2020 tarihinde açılmasına karar verilmiştir.

1 2 5

Hasan ALİŞAN @alisan_hasan · 20 Eki
2)Pandemi dönemiyle sınırlı kalmak koşuluyla kantinlerin kira bedeli okula az öğrenci gelmesi sebebiyle komisyon tarafından değil, okul idareleri tarafından MEB'in belirlediği usullere göre belirlenecek. Verilen karan memnuniyetle karşılıyoruz.Kantinci esnafımıza hayırlı olsun.

3

Hasan ALİŞAN @alisan_hasan · 10 Kas
SESOB binasına girişte hem elleri dezenfekte eden hem de üst bölümünde ateş ölçere sahip cihaz ile çalışanlarımıza ve üyelerimize sağlıklı ortam sağlayarak hizmet vermeye devam ediyoruz.
#Sakarya #SESOB

1 11

Hasan ALİŞAN @alisan_hasan · 21 Eki
Daha önce kaldırılması yönünde taleplerimiz olmasına rağmen, esnaf ve sanatkarlarımıza karşı haksız rekabet oluşturan ve sağlık kurallarına aykırı olan kermesin 2 Kasım'a kadar tekrar uzatılması manidardır?

3 20

Hasan ALİŞAN @alisan_hasan

İçişleri Bakanlığı genelgesi doğrultusunda koronavirüs tedbirleri kapsamında görseldeki iş yerleri için çalışma saati kısıtlaması getirilerek saat 22:00'de kapatılacağı belirtilmiştir.
#Sakarya #SESOB

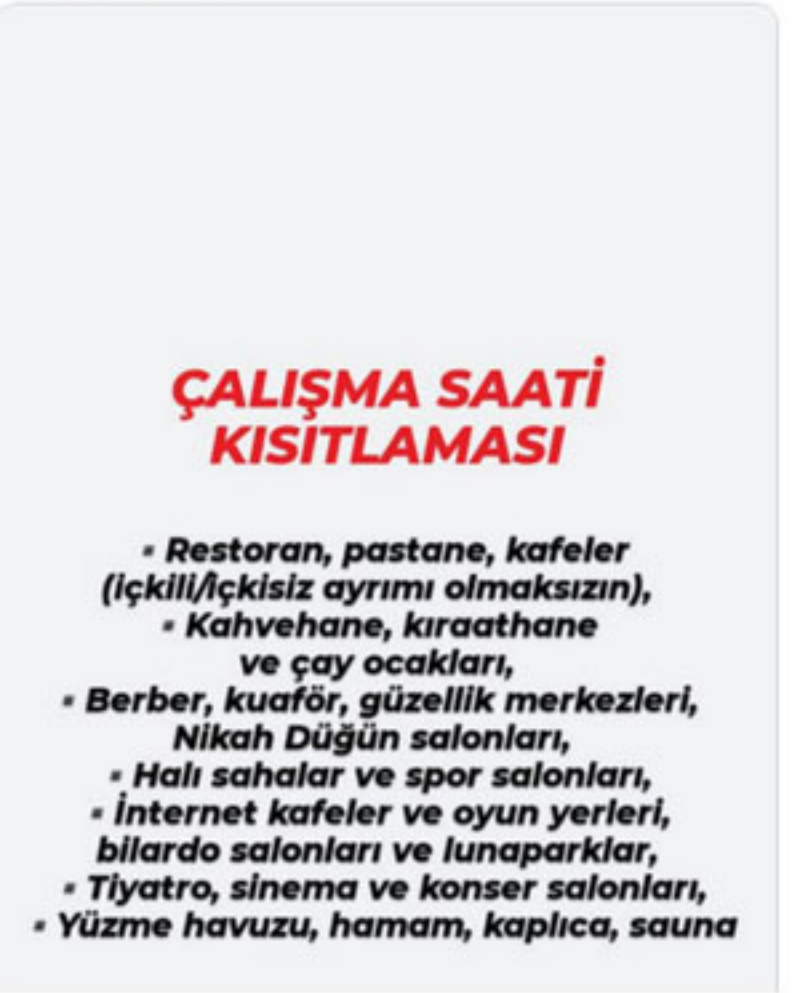

Hasan ALİŞAN @alisan_hasan · 11 Kas
İl Hıfzıssıhha Kurulunda alınan karar gereğince tüm pazar yerlerinde girişlerin denetimli yapılmasına, giriş ve çıkışların ayrı tutulmasına, maske takmayanların alınmamasına, vatandaşların sigara, tütün ve tütün mamullerini tüketmesinin yasaklanmasına karar verilmiştir.

1 10

Hasan ALİŞAN @alisan_hasan · 18 Kas

6) Hafta sonları 10:00-20:00 saatleri dışında sokağa çıkma kısıtlaması olacaktır.
İlk uygulama olarak 21 Kasım Cumartesi günü 20:00'den 22 Kasım Pazar günü saat 10:00'a kadar ve 22 Kasım Pazar günü saat 20:00'den 23 Kasım Pazartesi 05:00'e kadar sokağa çıkma kısıtlanacaktır.

2

Hasan ALİŞAN @alisan_hasan · 13 Kas

SESOB hizmet binasında, çalışanları ve üyeleri sağlıklı bir ortamda buluşturarak hizmet verebilmek için dezenfekte işlemi yapılmıştır.
#Sakarya #SESOB

1 8

Hasan ALİŞAN
@alisan_hasan

SOKAĞA ÇIKMA YASAĞI DETAYLARI:
1) 20 Kasım 2020 Cuma günü saat 20:00'a kadar her şey normal devam edecektir.
2) 20 Kasım 2020 Cuma 20:00 itibariyle geçerli olacak şekilde;
AVM, market, berber, kuaför ve güzellik merkezleri sadece saat 10:00-20:00 arasında hizmet verebilecek.

ÖÖ 10:39 · 18 Kas 2020 · Twitter for Android

Tweet etkinliğini görüntüle

2 Retweet **8** Beğeni

Hasan ALİŞAN @alisan_hasan · 18 Kas

@alisan_hasan adlı kişiye yanıt olarak

3) Restoran, lokanta, pastane, kafe, kafetarya gibi yeme-içme yerleri 10:00 ila 20:00 saatleri arasında SADECE PAKET SERVİS veya GEL-AL hizmeti verebilecek.
Saat 20:00'den sonra sadece telefonla ya da online sipariş üzerine paket servis hizmeti verebilecektir.

1 1 3

Hasan ALİŞAN @alisan_hasan · 18 Kas

4) Yeni bir karar alınıncaya kadar kahvehane, kıraathane, kır bahçesi, internet kafe/salonu, elektronik oyun salonları, bilardo salonları, lokaller ve çay bahçeleri ile halı sahaların faaliyetleri durdurulacaktır.

1 2

Hasan ALİŞAN @alisan_hasan · 18 Kas

5) 65 yaş ve üzeri vatandaşlar gün içerisinde 10:00 ila 13:00 saatleri, 20 yaş altı vatandaşlar 13:00 ila 16:00 saatleri arasında sokağa çıkabilecektir. Bu saatler dışında belirtilen yaş gruplarına sokağa çıkma kısıtlaması vardır.

1 2

Hasan ALİŞAN @alisan_hasan · 12 Kas

SGK, vergi prim borçları ve diğer kamu borçlarına yapılandırma yasalaştı. Borçlar yapılandırılarak 18 taksitle ödenebilecek. Emeği geçen herkese teşekkür ediyoruz.
Esnaf ve sanatkarlarımıza hayırlı olsun.
#Sakarya #SESOB

1 11

Hasan ALİŞAN @alisan_hasan · 19 Kas

Sakarya İl Hıfzıssıhha Kurulu 19/11/2020 tarihli 102 Nolu kararı gereği Çay Ocağı şeklinde faaliyet gösteren iş yerleri; masa, sandalye/taburelerini kaldırmak ve sadece esnaf ve sanatkarlara servis yapmak kaydıyla açık kalabilecektir.
#Sakarya #SESOB

1 10

Hasan ALİŞAN @alisan_hasan · 24 Kas

Sakarya Ticaret İl Müdürü Emre Atmaca, Birliğimizi ziyaret etti.
Esnaf ve sanatkarlarımızın koronavirüs nedeniyle yaşadıkları sıkıntılara alternatif çözümler konusunda istişarelerde bulunduk, yeni projeler üzerinde çalışmalar yaptık.
Kendilerine teşekkür ediyoruz.
#Sakarya #SESOB

4

Hasan ALİŞAN @alisan_hasan · 14 Ara

1) Cumhurbaşkanlığı Kabinesi, Cumhurbaşkanı Recep Tayyip Erdoğan başkanlığında toplanıyor. İlettiğimiz talep ve çözüm önerilerimiz esnaf ve sanatkarlarımızın yaralarını saracaktır ve geleceğe umudunu arttıracaktır.

1 8

Hasan ALİŞAN @alisan_hasan · 14 Ara

2) Böylelikle esnaf sanatkarımızın ekonomik rahatlaması, ülke ekonomisine de katkı sağlayacaktır. Toplantı sonucunda alınacak kararların, esnaf ve sanatkarlarımızın beklentilerinin karşılamasını temenni ediyoruz.
#Sakarya #SESOB #KabineToplantısı

5

Hasan ALİŞAN @alisan_hasan · 25 Kas

SESOB'ta Koronavirüs ikinci dalgası dolayısıyla alınan yeni tedbirler doğrultusunda.
Olağanüstü Başkanlar Kurulu Toplantısı telekonferans yoluyla yapılmıştır.
Birliğimize bağlı oda başkanları tarafından esnaf ve sanatkarlarımızın yaşadığı sorunlar hakkında görüşler bildirildi.

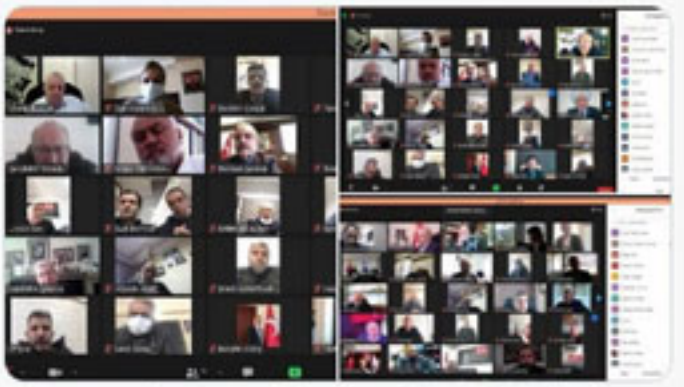

1 · 1 · 9

Hasan ALİŞAN @alisan_hasan · 25 Kas

Öneri ve çözümler hakkında karşılıklı istişarelerde bulunduk.
Bu zorlu dönemlerin en kısa zamanda sona ermesini ümit ediyoruz.
#Sakarya #SESOB

1 · 4

Hasan ALİŞAN @alisan_hasan · 26 Kas

1) Koronavirüs salgını ile mücadelemizin sona erebilmesi ve sağlıklı günlere ulaşılabilmesi için tüm esnaf ve sanatkarlarımızın alınan tedbirlere uymaları gerekmektedir.

1 · 1 · 9

Hasan ALİŞAN @alisan_hasan · 26 Kas

2) Bu tedbirlere denetim sonucu cezalardan kurtulmak için değil, bu zorlu süreçten kurtulmak için her gün ve her zaman uyulmalı ve uygulanmalıdır.
Denetim önemli değildir, önemli olan sağlıktır.
#Sakarya #SESOB

5

Hasan ALİŞAN
@alisan_hasan

İçişleri Bakanlığı tarafından yayınlanan yeni tedbirler hakkında sıkça sorulan sorular ve cevapları görsellerde sunulmuştur.
#Sakarya #SESOB #Koronavirüs #YeniTedbirler

Hafta içi sokağa çıkma kısıtlaması uygulanan süreler içerisinde lokanta, restoran tarzı yeme-içme yerleri paket servis hizmeti verebilirler mi?

30.11.2020 tarih ve 20076 sayılı Genelgemiz ile hafta içi günlerde sokağa çıkma kısıtlaması getirilen süre içerisinde; 18.11.2020 tarih ve 19161 sayılı Genelgemizin 2'nci

Tatlıcılar/Pastaneler sokağa çıkma kısıtlaması uygulanan gün ve saatlerde nasıl faaliyet göstereceklerdir?

Lokanta ve restoran tarzı işyerleri;

- Hafta sonları (Cumartesi ve Pazar),
30.11.2020 tarih ve 20076 sayılı Genelgemizin 1.4 maddesine göre 10:00-21:00 saatleri

Bünyesinde yüzme havuzu, hamam, spa, sauna, masaj salonu, sinema ve lunapark gibi yerleri bulunduran tesislerde bu bölümlerin faaliyetleri durdurulacak mı?

30.11.2020 tarih ve 20077 sayılı Genelgemizin 2'nci maddesine göre; yeni bir karar alınıncaya kadar yüzme havuzu, hamam, sauna,

Otel veya konaklama tesislerinde rezervasyonu bulunan 65 yaş ve üzeri ile 20 yaş altı vatandaşlarımızın seyahatleri nasıl olacaktır?

Otel rezervasyonu bulunan 65 yaş ve üzeri vatandaşlarımız 24.06.2020 tarih ve 10134 sayılı Genelgemiz kapsamında Alo 199 Vefa Sosyal Destek Hattı üzerinden veya elektronik

ÖS 6:51 · 2 Ara 2020 · Twitter for Android

Hasan ALİŞAN @alisan_hasan · 30 Kas

1) Cumhurbaşkanlığı tarafından alınan yeni Koronavirüs tedbirleri kapsamında:
1 Aralık Salı günü itibariyle.
Hafta içi her gün gece saat 21:00 ile sabah 05:00 arasında genel sokağa çıkma sınırlaması uygulanacaktır.

1 · 4 · 12

Hasan ALİŞAN @alisan_hasan · 30 Kas

2) Bu kısıtlama hafta sonları Cuma akşamı 21:00'den Pazartesi sabahı saat 05:00'e kadar kesintisiz devam edecektir.
Yani Cumartesi Pazar tamamen sokağa çıkmak yasak.

1 · 2 · 8

Hasan ALİŞAN @alisan_hasan · 30 Kas

3) Market bakkal kasap manav gibi işletmeler ile eve paket hizmeti veren yerler belirlenecek saatler çerçevesinde hafta sonu kısıtlamasının dışındadır.
Restoranlar paket servis haricinde hizmet veremeyecektir.
65 yaş üstü ve 20 yaş altı toplu taşıma araçlarını kullanamayacaktır.

2 · 8

Hasan ALİŞAN
@alisan_hasan

1) Cumhurbaşkanlığı kabine toplantısı ardından esnafa sunulan destek şu şekildedir;
Basit usule tabi Esnaf ve Sanatkarlarımıza 3 ay süreyle Aylık 1000 lira,

ÖS 9:15 · 14 Ara 2020 · Twitter for Android

Tweet etkinliğini görüntüle

2 Retweet **11** Beğeni

Hasan ALİŞAN @alisan_hasan · 14 Ara

@alisan_hasan adlı kişiye yanıt olarak
2) yine basit usule tabi işyerleri kapanan veya kısmi kapanan Esnaf ve Sanatkarlarımıza 500 lira kira yardımı olmak üzere aylık 1500 lira destek verilecek.

1 · 3

Hasan ALİŞAN @alisan_hasan · 14 Ara

3) Kira yardımı Büyükşehirlerde 750bolacaktır. Gayrimenkul sermaye iradından elde edilen stopaj yüzde 20'den yüzde ona indirilmişti. 31 Aralık 2020 tarihinde sona erecek olan bu uygulama Haziran 2021 tarihi sonuna kadar uzatılmıştır.

1 · 4

Hasan ALİŞAN @alisan_hasan · 14 Ara

4) Beklentilerimizin altında kalmasına rağmen esnaf sanatkarımıza katkı sağlayacağını umut ediyorum. Hayırlı olsun.
#Sakarya #SESOB #esnafadestek #KabineToplantısı

4

Hasan ALİŞAN @alisan_hasan · 23 Ara

Cumhurbaşkanının açıkladığı esnaf ve sanatkarlara verilecek olan hibe desteğiyle ilgili resmi gazetede şartlar yayınlansa da henüz başvuru yeri, başvuru şekli ve esasları henüz belirlenmemiştir. Ticaret Bakanlığı tarafından belirlenecek bu detayları kısa süre içinde beklemekteyiz

11

Hasan ALİŞAN
@alisan_hasan

1)Ticaret Bakanlığı tarafından hibe desteği uygulama esasları hakkında tebliğ yayınlanmıştır. Bu kapsamda Destek Programı kapsamında hibe desteği; gelir kaybı desteği ve kira desteği olmak üzere iki şekilde sağlanacaktır.

ÖÖ 9:42 · 24 Ara 2020 · Twitter for Android

Tweet etkinliğini görüntüle

1 Retweet **8** Beğeni

Hasan ALİŞAN @alisan_hasan · 24 Ara
@alisan_hasan adlı kişiye yanıt olarak
2)DESTEK BAŞVURULARI ve itirazlar elektronik ortamda turkiye.gov.tr internet adresi üzerinden yapılır.Kira desteği başvurusunda: başvuruda bulunulan iş yerinin aylık kira bedeli, açık adresi ve işyerini kiralayanın kimlik bilgileri başvuru esnasında beyan etmesi istenir
1 2

Hasan ALİŞAN @alisan_hasan · 24 Ara
3)Beyanda bulunmayanlara kira desteği ödemesi yapılmaz.
Reddedilen başvurular hakkında ret tarihinden itibaren on gün içerisinde Genel Müdürlüğe itiraz edilebilir.
Destek başvurusunun uygun bulunması halinde ilgilinin BANKA HESABINA destek ödemesi yapılır.
1 2

Hasan ALİŞAN @alisan_hasan · 24 Ara
4)Başvuruda bulunana fazla veya yersiz ödeme yapıldığının tespit edilmesi halinde söz konusu fazla veya yersiz ödemeler, ilgili kanun hükümleri uyarınca vergi daireleri tarafından tahsil edilir.
1 2

Hasan ALİŞAN @alisan_hasan · 24 Ara
5)DESTEK PROGRAMININ SÜRESİ: Bakanlık internet sitesinden yapılacak duyuruda belirtilen sürede başvuruların yapılması kaydıyla 2021 YILININ OCAK, ŞUBAT VE MART AYLARI OLMAK ÜZERE 3 AYDIR.
1 2

Hasan ALİŞAN @alisan_hasan · 24 Ara
6)BU DESTEK PROGRAMINDAN FAYDALANACAKLAR: 14/12/2020 tarihi ve öncesi vergi mükellefiyetini tesis ettirmiş, ticari kazançları basit usulde tespit edilenler.
1 2

Hasan ALİŞAN @alisan_hasan · 24 Ara
7)Bakanlık tarafından belirlenen sektörlerde faaliyet gösteren esnaf ve sanatkârlar ve gerçek kişi tacirler ile yine bu tarih itibarıyla esnaf ve sanatkârlar siciline kayıtlı vergiden muaf esnaflardır.
1 3

Hasan ALİŞAN @alisan_hasan · 24 Ara
8)Destek programına başvurabilecek esnaf ve sanatkârlar ile gerçek kişi tacirlerin ekonomik faaliyet tanımları başvuru tarihinden önce Bakanlık internet sitesinden duyurulur, ayrıca yazılı duyuru yapılmaz.
1 3

Hasan ALİŞAN @alisan_hasan · 24 Ara
9)Bakanlıkça yapılan duyurudan sonra ticari faaliyetine yönelik EKONOMİK FAALİYET TANIM DEĞİŞİKLİĞİ YAPANLAR HİBE DESTEĞİNDEN YARARLANAMAZ.
1 2

Hasan ALİŞAN @alisan_hasan · 24 Ara
10)Destek başvurusunda bulunanların faaliyetlerini sürdürdükleri ve kira ödemesi yaptığı BİRDEN FAZLA İŞYERİ BULUNMASI HALİNDE, başvuruda bulunanlar BİR İŞ YERİ İÇİN KİRA DESTEĞİNDEN FAYDALANILABİLİR.
1 4

Hasan ALİŞAN @alisan_hasan · 24 Ara
11)Destek başvurusunda bulunanın gayri faal olduğunun anlaşılması durumunda bu kişilere destek ödemesi yapılmaz.
Diğer kamu kurum ve kuruluşlarınca uygulanan benzer nitelikteki desteklerden faydalanılması, bu destek programından faydalanılmasına engel teşkil etmez.
4

Başka bir Tweet ekle

Hasan ALİŞAN @alisan_hasan · 24 Ara
Koronavirüs salgını nedeniyle verilecek hibe desteği ile desteklenecek ekonomik faaliyetler Nace kodları ve açıklamaları ile birlikte bakanlık sayfasında paylaşılmıştır. Destek başvurularına 2021 Ocak ayının ilk haftası itibariyle başlanacağı iletilmiştir.

T.C. TİCARET BAKANLIĞI
Koronavirüs Salgını Nedeniyle Esnaf ve Sanatkarlar ile Gerçek Kişi Tacirlere Verilecek Destekler...
ticaret.gov.tr
5

Hasan ALİŞAN @alisan_hasan · 25 Ara
Hibe Desteği ile ilgili 24 Aralık 2020 tarihinde Ticaret Bakanlığı tarafından yayınlanan tebliğ doğrultusunda düzenlenen şablondur. Bilgilerde değişiklik olduğu takdirde güncellenecektir.
#Sakarya #SESOB

2 9

Hasan ALİŞAN @alisan_hasan · 25 Ara
Cumhurbaşkanlığı tarafından yayınlanan Hibe Desteğinden, Birliğimize kayıtlı esnafların 3'te 2'si faydalanacaktır. Daha fazlasının faydalanabilmesi için kapsam genişletme çalışmalarımıza devam ediyoruz.
#Sakarya #SESOB
9

T.C. SAKARYA

ESNAF VE SANATKARLAR ODALARI BİRLİĞİ

Yeni Mh. Sakarya Cd. No: 281 Erenler / SAKARYA

0 264 282 37 50 282 37 54 www.sesob.org.tr

bilgi@sesob.org.tr /SakaryaESOB /SakaryaESOB